ŽIBŘID

2/2007

Kronika Velkého Újezda a okolí

Zprávy z radnice

VÍTÁNÍ OBČÁNKŮ V ROCE 2006

V roce 2006 byli přivítáni do svazku obce malí občánci ve třech termínech:
1.července bylo pozváno celkem 7 dětí, dostavili se rodiče se 4 dětmi (3 děti byly omluveny z důvodu buď jejich nemoci, nebo zaneprázdnění rodičů). Děti přivítala do svazku obce členka rady paní Pavla Dohnalová, slavnost připravily členky sociální komise a básničky, zpěv a hudbu zajistily děti z mateřské školy a základní umělecké školy pod vedením svých učitelek.
16. října se dostavilo ze sedmi pozvaných pouze 5 dětí (neúčast dvou holčiček rodiče neomluvili). 11. prosince byly přivítány 4 děti ze šesti pozvaných (jeden chlapeček onemocněl a bude pozván na příští „vítání občánků“, proč nepřišli rodiče s dceruškou, jsme se nedozvěděli).
O průběh říjnové a prosincové slavnosti se postaraly paní Pavla Dohnalová, paní Jana Kovaříková, paní Marie Kovaříková a nechyběla opět hudba, básničky a písničky v podání dětí z mateřské a hudební školy.

Vítání občánků je pěkný zvyk, organizování této slavnosti zabere něco času – je třeba rozeslat pozvánky rodičům, připravit místnost, zajistit malé dárečky pro děti a květiny pro maminky, pozvat fotografa a obstarat kulturní program starších dětí. Rodiče obdrží od obce na této slavnosti pro potřebu dítěte finanční příspěvek. Myslíme si, že slušností rodičů je, aby svou neúčast, ať už z jakýchkoli důvodů, omluvili. Pak jsou pozváni v náhradním termínu.

OBČANSKÉ PRŮKAZY

Dne 31. prosince 2007 končí platnost **občanských průkazů** bez strojově čitelných údajů vydaných do 31. prosince 1998. Výjimku tvoří občanské průkazy vydané občanům narozeným před 1. lednem 1936, pokud v nich není doba ukončení platnosti vyznačena konkrétním datem. Data v nich uvedená musí být aktuální. Žádost o vydání nového občanského průkazu se strojově čitelnými údaji je občan povinen předložit nejpozději do 30. listopadu 2007. Za výměnu OP bez strojově čitelných údajů se nevybírá správní poplatek.

Poznámka: pro cestování v rámci Evropské unie jsou použitelné kromě platných cestovních pasů i občanské průkazy – od 1. ledna 2006 však pouze OP se strojově čitelnými údaji. V případě změny trvalého pobytu, nebo změny stavu sňatkem, rozvodem, ovdověním a uzavřením nebo zánikem registrovaného partnerství má občan povinnost požádat o vydání nového občanského průkazu.

CESTOVNÍ DOKLADY

Obecní úřad Velký Újezd může přijímat k dalšímu vyřízení pouze žádosti o vydání cestovních pasů bez strojově čitelných údajů, tj.:

- **pro děti do 5 let věku**: poplatek 50,- Kč; platnost vydaného pasu je 1 rok;
- **pro občana od 5do 15 let věku** (tzv. „rychlovka“): poplatek 1.000,- Kč; platnost je 6 měsíců;
- **pro občana staršího 15 let** (tzv. „rychlovka“): poplatek 1.500,- Kč; platnost 1 rok.

Žádosti o vydání cestovních pasů se strojově čitelnými údaji a s nosičem dat přijímá obecní úřad obce s rozšířenou působností podle místa trvalého pobytu (pro občany s TP Velký Újezd a Daskabát je to Magistrát města Olomouce-Kosmonautů 10).

V.Bednaříková

ZMĚNY V OBLASTI SOCIÁLNÍCH DÁVEK

Počínaje 1. lednem 2007 nabyl účinnosti nový zákon č. 111/2006 Sb., o pomoci v hmotné nouzi a zákon č. 110/2006 Sb., o životním a existenčním minimu. Tyto zákony nahrazují dosavadní zákon o sociální potřebnosti a zákon o životním minimu.
V důsledku těchto změn se systém současných dávek sociální péče, které jsou vypláceny sociálně potřebným občanům, mění na **dávky pomoci v hmotné nouzi, a to příspěvek na živobytí, doplatek na bydlení a mimořádnou okamžitou pomoc.**

ZMĚNY V OBLASTI SOCIÁLNÍCH SLUŽEB

Další významnou změnou je přijetí zákona č. 108/2006 Sb., o sociálních službách. Tento zákon podstatným způsobem mění systém poskytování sociálních služeb seniorům a osobám se zdravotním handicapem. **Mimo jiné také zavádí zcela novou dávku – tzv. příspěvek na péči.** Příspěvek na péči bude poskytován osobám, které z důvodu dlouhodobě nepříznivého zdravotního stavu potřebují pomoc jiné osoby, a bude určen na zajištění této pomoci.
Příspěvek bude poskytován na základě žádosti a po splnění všech zákonem stanovených podmínek pro nárok na jeho výši a výplatu.

ZMĚNY V ORGANIZACI ODBORU SOCIÁLNÍ POMOCI – pracoviště Hálkova 20

V důsledku výše uvedených legislativních změn v sociální oblasti **se mění organizace práce a kontaktu s klienty na pracovišti odboru sociální pomoci Magistrátu města Olomouce, Hálkova 20.**
Nově se zavádí celostátní informační systém podpořený společným aplikačním programem, existují jednotné formuláře žádostí o výše uvedené dávky, potvrzení o příjmech apod.
V tomto kontextu nabývají na významu služby již zavedeného:

Sociálního informačního a poradenského centra odboru sociální pomoci MmOl
na adrese Hálkova 20 v Olomouci,
vchod A, přízemí,
tel. 585 562 406.

Centrum je v provozu
v pondělí a středu 8 – 12 a 13 – 17 hod.,
v ostatní pracovní dny 8 – 12 hod.

Na tomto pracovišti získají klienti základní potřebné informace, všechny formuláře, mohou zde hlásit všechny změny a vyřídí naprostou většinu záležitostí, se kterými se na odbor obracejí. Služby centra jsou personálně posíleny.

Základní informace včetně formulářů jsou k dispozici rovněž v elektronické podobě na adrese www.olomoucko.cz, pod odkazem „Odbor sociální pomoci“ nebo http://portal.mpsv.cz/forms.

POSTUP V OBLASTI SOCIÁLNÍCH DÁVEK

V případě, že občan byl v prosinci 2006 příjemcem dávky sociální péče podle tehdejších předpisů a nedošlo u něj k žádné změně, **bude mu dávka vyplácena i po 1.1.2007 a nemusí o ni znovu žádat.** Případné změny je možné nahlásit písemně nebo využít služeb informačního centra.

V 1. čtvrtletí roku 2007 dojde k přehodnocení podmínek pro nárok a výplatu dávek dle nové zákonné úpravy. K doložení všech potřebných dokladů **bude příjemce vyzván písemně nebo telefonicky.**

Osoby, které dosud nepobíraly dávku a chtějí o ni požádat dle nové zákonné úpravy, mohou tak učinit opět prostřednictvím informačního centra. Zde získají formuláře i základní informace.

Další možností je stáhnout žádost z internetu a vyplněnou ji zaslat na adresu Magistrát města Olomouce, odbor sociální pomoci, Hálkova 20, 779 11 Olomouc.

POSTUP V OBLASTI POSKYTOVÁNÍ PŘÍSPĚVKU NA PÉČI

U dosavadních příjemců zvýšení důchodu pro bezmocnost a osob, o něž pečovala jiná osoba a z tohoto titulu pobírala tzv. příspěvek při péči o osobu blízkou, **provedl odbor sociální pomoci přepočet na příspěvek na péči automaticky.** Tito občané o novou dávku (příspěvek na péči) **nemusejí žádat.**

Osoby, které nejsou uvedeny v předchozím odstavci a chtějí nově požádat o příspěvek na péči, mohou tak učinit opět prostřednictvím informačního centra nebo stáhnout příslušnou žádost z internetu a vyplněnou ji zaslat na adresu Magistrát města Olomouc, odbor sociální pomoci, Hálkova 20, 779 11 Olomouc.

Nadále tedy není nutné kontaktovat osobně příslušného dávkového pracovníka tak jako v minulosti.

Kontakt s klienty zajišťuje informační centrum.

Převzato z tiskové zprávy odboru sociální pomoci Magistrátu města Olomouce.

Na Obecním úřadě Velký Újezd u pí Bednaříkové je k nahlédnutí „Katalog poskytovatelů sociálních služeb v Olomouci“, který vznikl v rámci projektu „Komunitní plánování sociálních služeb ve městě Olomouci“, realizovaného v letech 2005-2006. Katalog je sestaven z informačních dotazníků, které předložili poskytovatelé sociálních služeb ve městě, nebo z dostupných veřejných informací (letáky, vlastní databáze, internetové stránky apod.). Je rozdělen do devíti kapitol. V prvních osmi kapitolách jsou informace o poskytovaných službách ve vytipovaných cílových skupinách v rámci komunitního plánování, v deváté kapitole jsou informace o úřadech, informačních a dobrovolnických centrech. Katalog je rovněž přístupný na internetových stránkách http://www.kpssolomouc.wz.cz, kde bude také průběžně aktualizován.

Sociální komise Rady obce Velký Újezd

VÝMĚNA ŘIDIČSKÝCH PRŮKAZŮ

Řidičské průkazy vydané od 1. července 1964 do 31.prosince 1993 jsou jejich držitelé povinni vyměnit do 31. prosince 2007.

Občané Velkého Újezda si podají žádost na Magistrát města Olomouce, Kosmonautů 10 (bývalá budova okresního úřadu, vedle katastrálního úřadu), oddělení agenda řidičů a motorových vozidel (úřední hodiny pondělí a středa 8 – 17 hod., úterý 8 – 15 hod. a čtvrtek 8 – 12 hod.). Výměna je osvobozena od správního poplatku. Žadatel předloží: občanský průkaz nebo pas, jednu fotografii o rozměrech 3,5 x 4,5 cm a řidičský průkaz, kterému končí platnost. Lhůta pro převzetí nového ŘP je zpravidla 15 až 20 dní.

Základní informace jsou zveřejněny i na úřední desce OÚ Velký Újezd, více informací na www.mdcr.cz.

TŘÍKRÁLOVÁ SBÍRKA

Charita Olomouc informovala, že letošní Tříkrálová sbírka (TKS) v Olomouci a okolních obcích vynesla celkem částku Kč 742.508,90. Z toho bylo ve Velkém Újezdě vybráno Kč 22.537,-. V roce 2007 je obecným záměrem sbírky pomoc rodinám a lidem v nouzi u nás i v zahraničí a podpora charitního díla. Charita děkuje všem občanům, kteří se do sbírky zapojili jako místní asistenti nebo koledníci a tím přispěli k úspěšnému zvládnutí celé akce. Děkuje také všem dárcům, kteří svým finančním příspěvkem umožní realizaci projektů Charity Olomouc.

Rozpis sbírky v jednotlivých obcích je zveřejněn na úřední desce OÚ Velký Újezd a na www.olomouc.charita.cz. Výtěžek TKS v roce 2004 činil Kč 502.686,50, v roce 2005 Kč 790.674,50 a v roce 2006 Kč 719.057,50.

E.Tomanová

OBALOVNA ŽIVIČNÝCH SMĚSÍ – ZJIŠŤOVACÍ ŘÍZENÍ

I.

Obec Velký Újezd podala dne 10. 1. 2007 písemné záporné stanovisko k zahájenému řízení, týkající se možnosti výstavby obalovny živičných směsí v k.ú. Velký Újezd. Zároveň doporučila starostovi obce Výkleky, aby se jejich obec k této problematice také vyjádřila. Stanovisko obce Velký Újezd je k nahlédnutí na OÚ.

II.

Závěr zjišťovacího řízení vedeného Krajským úřadem Olomouckého kraje - odborem životního prostředí: Podle § 7 zák. č. 100/2001 Sb. proběhlo zjišťovací řízení, jehož cílem bylo zjistit, zda záměr "Obalovna živičných směsí v k.ú. Velký Újezd" bude ve smyslu tohoto zákona posuzován. Na základě tohoto zjištění byly vzneseny závažné připomínky k uvažované investici. Příslušný orgán došel k závěru, že záměr (obalovna) bude posuzován podle citovaného zákona.

Rada obce

U s n e s e n í

z 2. zasedání Zastupitelstva obce Velký Újezd, konaného dne 20.12.2006 v obřadní místnosti Obecního úřadu Velký Újezd

1. Zastupitelstvo obce Velký Újezd **s c h v a l u j e** zápis č. 1 z ustavujícího zasedání ZO Velký Újezd, konaného dne 3.11.2006.
2. Zastupitelstvo obce Velký Újezd **s c h v a l u j e** zprávu o činnosti rady obce od 1. zasedání ZO Velký Újezd.
3. Zastupitelstvo obce Velký Újezd **s c h v a l u j e** rozpočtové opatření č. 10/2006 dle přílohy č. 1 se změnami.

Příloha č. 1 k pozvánce na zasedání ZO ze 13.12.2006 **Změna**
Návrh rozpočtového opatření č. 10 / 2006 (v Kč)
==========

Navýšení příjmů:
Su AU Uz Org Par Pol ZPo původ.hodnota změna po změně text

Navýšení daňových příjmů, které obec obdržela k 13.12.2006

1)	231 22 00000 0000 0000 1113 000	12000.00	Daň z příjmů fyz.osob z kapitá
2)	231 22 00000 0000 0000 1211 000	339000.00	Daň z přidané hodnoty
3)	231 22 00000 0000 0000 1511 000	69000.00	Daň z nemovitostí
Navýšení příjmů dle skutečnosti k 113.12.2006			
4)	231 22 00000 0000 6171 2111 000	4000.00	Příjmy z poskytování služeb a
5)	231 22 00000 0000 6171 2132 000	11000.00	Příjmy z pronájmu ostatních ne
PŘIJMY	**celkem:**	**435000.00**	

Navýšení výdajů dle skutečnosti k 13.12.2006
Su AU Uz Org Par Pol ZPo původ.hodnota změna po změně text

---

6)	231 12 00000 0000 3113 5331 000	25000.00	Dotace ZŠ na opravy – škodní události
7)	231 12 00000 0000 3399 5223 000	50000.00	Příspěvek na opravu kostela
8)	231 32 00000 0000 6310 5163 000	15000.00	Pojištění majetku obce + popl. banky
VÝDAJE	**celkem:**	**90000.00**	
*****	**231 32 00000 0000 6112 5023 000**	**75000.00**	**Odměna po skončení volebního období (2x37450)**
*****	**231 32 00000 0000 5512 6122 000**	**32000.00**	**Čerpadlo**
Výdaje celkem		**197000.00**	

Přebytek ve výši ve výši 238000.00Kč převeden do rezervy
231 32 00000 0000 6409 5901 000 238000.00 Nespecifikované rezervy

Změny mezi položkami jednotlivých paragrafů:

9)	231 32 00000 0000 2212 5137 000	5000.00	DDHM – dopravní značení
10)	231 32 00000 0000 2212 5139 000	-5000.00	Nákup materiálu jinde nezařaze
11)	231 32 00000 0000 3399 5139 000	-2000.00	Nákup materiálu jinde nezařaze
12)	231 32 00000 0000 3399 5169 000	-1000.00	Nákup ostatních služeb
13)	231 32 00000 0000 3399 5194 000	3000.00	Věcné dary
14)	231 32 00000 0000 3631 5139 000	-20000.00	Nákup materiálu jinde nezařaze
15)	231 32 00000 0000 3631 5171 000	20000.00	Opravy a udržování

***16)** 231 32 00000 0000 4339 5137 000	2700.00	Nákup chodítka a **podložek změna na 6200 Kč**
17) 231 32 00000 0000 4339 5660 000	15000.00	Poskytnutí soc. půjčky
***18)** 231 32 00000 0000 4339 5499 000	-17700.00	Ostatní neinvest.transfery obyv. **změna – 21200 Kč**
19) 231 32 00000 0000 5512 5154 000	9000.00	Elektrická energie
20) 231 32 00000 0000 5512 5169 000	-9000.00	Nákup ostatních služeb
21) 231 32 00000 0000 6171 5154 000	6000.00	Elektrická energie
22) 231 32 00000 0000 6171 5162 000	-6000.00	Služby telekomunikací a radiok
23) 231 32 00000 0000 6171 5171 000	20000.00	Opravy a udržování
24) 231 32 00000 0000 6171 5172 000	-20000.00	Programové vybavení

Schválil:

==========

4 . Zastupitelstvo obce Velký Újezd **s c h v a l u j e** **schodkový rozpočet** obce na rok 2007 s příjmy ve výši 10904tis. Kč a výdaji 12904tis.Kč. K překlenutí schodku bude použit výsledek hospodaření z roku 2006 ve výši 2 mil. Kč.

5. Zastupitelstvo obce Velký újezd **s c h v a l u j e** „Vnitřní organizační a kontrolní systém obce „.

6 a. Zastupitelstvo obce Velký Újezd **b e r e n a v ě d o m í** výši odměny uvolněného člena ZO – starosty.

6 b. Zastupitelstvo obce Velký Újezd **s c h v a l u j e** výši odměn neuvolněných členů ZO ve výši:

místostarosta	6950,-Kč /měs.	od 3.11.2006
ostatní členové RO	1120,-Kč /měs.	od 3.11.2006
předsedové výborů	1120,-Kč /měs.	od 1 . 1.2007
předsedové komisí	1120,-Kč /měs.	od 1.12.2006
ostatní členové ZO	1020,-Kč /čtvrtletně	od 3.11.2006

7. Zastupitelstvo obce Velký Újezd **s c h v a l u j e** uhrazení faktur za opravu střechy, rekonstrukci WC a opravu terasy v MŠ ve výši 163.369,- Kč z investičního fondu ZŠ.

8. Zastupitelstvo obce **b e r e n a v ě d o m í** kácení stromů na ČOV.

9. Zastupitelstvo obce **s c h v a l u j e** uvolnit 140 tis. Kč na projekt rekonstrukce úpravny vody, zpracovaný firmou Voding Hranice.

10. Zastupitelstvo obce Velký Újezd **s c h v a l u j e** podání žádosti o navrácení statutu „městys“ obci Velký Újezd.

11. Zastupitelstvo obce Velký Újezd **s c h v a l u j e** následující

odměny členům komisí za rok 2006.

Kulturní a školská	2000,- Kč
Sociální	3500,- Kč
Zemědělsko-ekologická	1000,- Kč

12. Zastupitelstvo obce **s c h v a l u j e** příspěvek ve výši 50000,- Kč na opravu varhan v kostele sv. Jakuba Většího ve Velkém Újezdě.

13. Zastupitelstvo obce Velký Újezd **s c h v a l u j e**

předsedou **finančního výboru** Ing. Jaroslava Tylicha, členy Ing. Rudolfa Širůčka a pí. Marii Dostalíkovou

předsedou **kontrolního výboru** p.Jaroslava Bicana, členy Ing. Miluši Šubrtovou a p. Pavla Riedla.

14. Zastupitelstvo obce **z ř i z u j e** výbor **pro rozvoj obce** ve složení:

předseda: Ing.Dr.Jiří Roubík,

členové: Mgr. Ondřej Zatloukal, MUDr.Aleš Boháč,

Ing. Stanislav Klein, p.Josef Richter.

Zároveň **u k l á d á** předsedovi výboru do 31.1.2007 připravit náplň činnosti nového výboru.

15. Zastupitelstvo obce **b e r e n a v ě d o m í** problematiku pozemku před bytovým domem (č.p. 367) a bude tuto věc projednávat na příštích zasedáních ZO.

16. Zastupitelstvo obce Velký Újezd **p o v ě ř u j e** výbor pro rozvoj obce zajištěním konkrétních podkladů, týkajících se možnosti výstavby větrných elektráren v k.ú. Velký Újezd do příštího zasedání ZO.

17. Zastupitelstvo obce **s c h v a l u j e** záměr zahájit jednání o instalaci omezovače napětí pro svícení v obci.

Lubomír B r š l i c a v.r.
starosta
obce Velký Újezd

Ing. Jiří Č e k a n v.r.
místostarosta
obce Velký Újezd

R O Z P O Č E T na rok 2007 dle odvětvového členění (paragrafů) projednaný a schválený ZO dne 20.12.2006

	příjmy	výdaje
Daňové příjmy	7603000.00	0.00
Nedaňové příjmy		
1014 Ozdrav.hosp.zvířat,polních a s	0.00	5000.00
1019 Ostatní zemědělská a potr.činn	11000.00	0.00
1031 Pěstební činnost	0.00	27000.00
2212 Silnice	0.00	495000.00
2221 Provoz veřejné silniční doprav	0.00	175000.00
2310 Pitná voda	1145000.00	1092000.00
2321 Odvádění a čištění odpadních v	530000.00	807000.00
3113 Základní školy	131000.00	1820000.00
3141 Školní stravování při předškol	0.00	150000.00
3314 Činnosti knihovnické	8000.00	67000.00
3319 Ostatní záležitosti kultury	0.00	26000.00
3326 Pořízení,zachování a obnova ho	0.00	30000.00
3399 Ostatní záležitost kultury, cí	0.00	218000.00
3419 Ostatní tělovýchovná činnost	0.00	44000.00
3531 Hygienická služba a ochrana ve	0.00	20000.00
3612 Bytové hospodářství	100000.00	77000.00
3613 Nebytové hospodářství	0.00	81000.00
3631 Veřejné osvětlení	0.00	324000.00
3632 Pohřebnictví	2000.00	105000.00
3633 Výstavba a údržba místních inž	0.00	168000.00
3635 Územní plánování	0.00	100000.00
3721 Sběr a svoz nebezpečných odpad	0.00	60000.00
3722 Sběr a svoz komunálních odpadů	0.00	553000.00
3745 Péče o vzhled obcí a veřejnou	0.00	343000.00
4339 Ostatní sociální péče a pomoc	0.00	95000.00
5512 Požární ochrana - dobrovolná č	0.00	214000.00
6112 Zastupitelstva obcí	0.00	843000.00
6171 Činnost místní správy	130000.00	1850000.00
6310 Obecné příjmy a výdaje z finan	18000.00	50000.00
6399 Ostatní finanční operace	0.00	3000000.00
6409 Ostatní činnosti jinde nezařaz	0.00	65000.00
2460 Splátky půjček od obyvatelstva	25000.00	0.00
Dotace		
Neinvestiční dotace na výkon státní správy	585000.00	0.00
Neinvestiční dotace od obcí na ZŠ	616000.00	0.00
C E L K E M :	10904000.00	12904000.00
8115 Financování	2000000.00	

INTERNETOVÉ STRÁNKY NAŠÍ OBCE

Webové stránky naší obce, na adrese www.velkyujezd.cz, byly nově vytvořeny a spuštěny k 1. lednu 2007. Navrženy jsou místostarostou obce, realizovány a aktualizovány synem místostarosty – studentem střední školy. Základním cílem bylo vytvoření přehledného a jednoduchého ovládání stránek, a to jak pro návštěvníky stránek, tak i pro jejich obsluhu, poskytnutí zákonem daných informací, zveřejnění aktuálního dění v obci, ale i tvorba zajímavé prezentace obce. Místostarosta nebo pověřená pracovnice obecního úřadu může jednoduchým vstupem vkládat potřebné dokumenty na úřední desku a operativně zřizovat a upravovat informace pro občany na titulní straně – v aktualitách, přidávat obecně závazné vyhlášky, formuláře apod. Aktualizace ostatních částí webových stránek se provádějí dle potřeby, i několikrát týdně. Na stránkách je dána také možnost prezentace spolkům a firmám v obci, ale jelikož stránky jsou v provozu teprve krátce, toto není ještě plně využíváno.
Webové stránky jsou rozděleny na tři části. V levé části jsou zveřejněny nepovinné informace, avšak informace důležité pro prezentaci obce. Zde najdete informace o historii obce, její současnost, fotogalerii obce, rozšiřovanou o zajímavé snímky občanů, tipy na výlety do okolí apod., doplněné o aktivní odkazy na stránky školy, SOU a mikroregionu a jiné užitečné odkazy. Souhrn nejvíce potřebných informací se nachází v horní části stránek. Zde je představena správa obce, elektronická úřední deska, platné obecně závazné vyhlášky, elektronická podatelna a informační kalendář. Elektronická úřední deska včetně archivu a elektronická podatelna jsou zpracovány tak, aby dokázaly jednoduše objasnit své použití. Detailnější, zákonem dané informace jsou umístěny na pravé straně stránek. Zde je zapracována 17-ti bodová osnova – Standard ISVS, doplněná o formuláře (ke stažení) obecního a stavebního úřadu, dále se zde nachází odkaz k řešení životních situací. Také zde najdete diskusní fórum pro návštěvníky stránek.

Ze stránek si může návštěvník udělat obrázek o celkovém dění v obci. Samozřejmě, jelikož jsou tyto stránky zveřejněny teprve od ledna

2007, budou v průběhu roku doplňovány o další zajímavá data k prezentaci obce.

Naše obec byla přihlášena do soutěže Zlatý erb – o nejlepší webové stránky obcí. V krajském kole Olomouckého kraje se umístila na 5. místě z celkového počtu 16 přihlášených obcí. Odborná porota hodnotila následující kategorie:

Povinné informace
Doporučené a doplňkové informace
Ovládání webu, navigace a přehlednost stránky
Výtvarné zpracování
Bezbariérová přístupnost-zkrácený test
Úřední deska

Nejbližšími přihlášenými okolními obcemi byly Přáslavice s umístěním na 13. místě a Velký Týnec na 15. místě.

Samostatnou kategorií byla cena veřejnosti, která se udělovala na základě počtu zaslaných hlasů uživateli webových stránek vztažených na jednoho obyvatele. Tuto cenu získala obec Tučín.

Výzvy

Pokud máte zajímavé fotografie historie nebo současnosti obce, rádi bychom je zveřejnili na internetových stránkách obce.

Pokud máte zájem zdarma prezentovat na internetových stránkách obce svoji firmu, spolek či službu, prosím kontaktujte Ing. Jiřího Čekana - tel. 602714661, email: cekan@cedrosole.cz.

Ing. Jiří Čekan

HEYDRICHIÁDA

/ Nedávno jsem se při řeči se známým člověkem zmínila o heydrichiádě. Ten pojem neznal ani se ho nesnažil od něčeho odvodit. Chtěla jsem mu osvětlit paměť a vzpomněla jsem tedy atentát na Heydricha. Též jsem nepochodila. Téma naší konverzace tedy přešlo zase k rutině. Myslela jsem si, že události poslední nejvíce pohnuté doby máme ještě nějak v sobě. Asi moc nemáme, proto bych si teď dovolila připomenout - Kdo chce mít budoucnost, musí znát minulost. /

Heydrichiáda je souhrnný název represí uplatněných nacistickými okupanty během druhé světové války na celém území protektorátu Čechy a Morava po příchodu Reinharda Heydricha jako nového zastupujícího říšského protektora do Prahy 27.9. 1941. Reinhard Heydrich měl za úkol potlačit sílící protinacistický odboj. Brzy dal vyhlásit stanné právo během něhož docházelo k nebývalému zatýkání a popravám našich lidí. Stanné právo bylo odvoláno 19.1. 1942 a současně byla jmenována nová protektorátní vláda v čele s Jaroslavem Krejčím / dosavadní předseda vlády Alois Eliáš byl Heydrichem zatčen a v červnu 1942 popraven za spolupráci s odbojem a s londýnskou vládou /.
V užším smyslu je výraz heydrichiáda používán pro represe uplatňované na území protektorátu po spáchání atentátu na Reinharda Heydricha.

Atentát spáchali 27.5. 1942 vycvičení parašutité skupiny Anthropoid Josef Gabčík a Jan Kubiš v ostré zatáčce do ulice V Holešovičkách v Praze. Oba provedli útok na automobil, ve kterém R. Heydrich právě jel. Těžce raněný Heydrich dne 4.6. 1941 umírá v nemocnici na otravu krve. Jako odvetu za atentát okupační správa popravila několik tisíc osob, zároveň byly srovnány se zemí Lidice a Ležáky, jejich obyvatelé byly postříleni nebo odvezeni do koncentračních táborů a vybrané děti násilně odvezeny na převýchovu do německých rodin. Podobnému osudu neunikli ani samotní aktéři atentátu, kteří se ukrývali v kryptě pravoslavného kostela sv.Cyrila a Metoděje v Resslově ulici v Praze. Spolu s nimi

sdílelo úkryt i dalších pět parašutistů jiných výsadkových skupin. Mezi nimi byl i rodák z Velkého Újezda Jaroslav Švarc, patřící k paraskupině TIN, která měla spáchat atentát na tehdejšího ministra školství Emanuela Moravce. Po vyzrazení jejich úkrytu všichni muži do jednoho po nerovném boji s německou přesilou padli a další úkoly parašutistů již nebyly nikdy splněny.

Samotný atentát je jednou z nejdiskutovanějších akcí, která proběhla na našem území během okupace. Dnes pro mnohé znamená přirozené vzepření se tyranovi - byť za cenu šílené zpětné msty, jiní akci odsuzují právě kvůli tomu, že nevyvážila následující stovky obětí. Tak či onak - historickou pravdou zůstává, že spácháním atentátu na důležitou osobu Říše začaly neobsazené státy Německem konečně uznávat naši exilovou londýnskou vládu / jejíž oficiální název zněl: Prozatímní státní zřízení ČSR/. V neposlední řadě bylo v samém srdci Evropy dáno nacistům na vědomí, že i od členů malého a podrobeného národa musí očekávat nesmíření se s rolí, kterou mu vnutili.

Jasna Skotáková

Jaroslav Švarc /uprostřed/ z výcviku v Anglii / foto bylo získáno od Jaroslava Čvančary - autora článků a publikací týkajících se tématu odboje za 2. světové války/

ZE ŠKOLNÍ BUDOVY

Co se točí kolem školy zajímá v obci hlavně rodiče, není však od věci, aby se naše dění v něčem přeneslo i k ostatním lidem. Když zde spolu žijeme v jedné vesnici – tedy týká se to i žití ve vesnicích blízkých, můžeme alespoň některé kousky sezobnout společně.

Pálení čarodějnic

Na konec dubna je naplánován ve škole zajímavý den – dopoledne netradiční výuka podle uvážení každého učitele a odpoledne bude na programu „Pálení čarodějnic“ s rodiči a dětmi - ve spolupráci se Školskou a kulturní komisí Rady obce Velký Újezd.
Datum konání: 30.4. 2007

Heydrichiáda a Jaroslav Švarc

Připomenutí 65. výročí spáchání atentátu na tehdejšího zastupujícího říšského protektora R. Heydricha proběhne ve škole v měsíci červnu formou expozice na téma „ Heydrichiáda, Jaroslav Švarc“. Obrazový podklad pro tuto plánovanou expozici byl získán od zástupce ředitele Vojensko-historického ústavu pplk.Eduarda Stehlíka a od Jaroslava Čvančary. Oba jsou autory známých publikací zabývajících se tematikou okupace a západního odboje. Bylo tak možno získat kopie unikátních fotografií / např. foto J.Švarce z Afriky a z výcviku v Anglii, zápisy z vojenských porad v Anglii týkající se přípravy atentátu na E.Moravce,.../ Další materiál nám ochotně poslal Památník Lidice. Pokud se podaří, tak bude expozice zpestřena dobovými prvky /např. vojenská výstroj/. V jednání je poskytnutí dokumentu Národním památníkem hrdinů heydrichiády v Praze. Jde o filmový dokument, který by byl ke shlédnutí pro žáky školy a pokud by to bylo technicky možné – i pro veřejnost v učebně během času expozice. Expozice bude k prohlédnutí jen jeden den - dopoledne pro žáky školy a odpoledne až do večera pro veřejnost.
Datum konání : bližší červnové datum bude upřesněno na plakátech

....co jsme již společně sezobli :

Vzpomínkové pásmo k výročí stého narození sochaře Vladimíra Navrátila

Toto pásmo proběhlo ve spolupráci s OÚ. Z naší strany vystoupil pěvecký sbor a jednotlivé děti zahrály na hudební nástroj. Doprovodným programem byla výstava výtvarných prací žáků všech ročníků, která se uskutečnila v malé tělocvičně. Práce jsme tematicky zaměřili na středověk a jejich příprava trvala postupně několik týdnů. Malé překvapení čekalo v podobě výrobků, které pro výstavu vyrobili žáci s rodiči doma / z vlastní iniciativy/. Děkujeme všem lidem, kteří buď materiálně nebo jinou pomocí napomohli k realizaci této akce.

Nabídka další mimoškolní činnosti

V 2. pololetí byla nabídka rozšířena o kroužek výtvarný /2. a 4. tř./, sportovní /3.tř./ a chemický /8.tř./ Děkujeme slečně Lence Vavrouchové, která se nabídla z řad nepedagogické veřejnosti a nyní vede výtvarný kroužek druháků.

Jasna Skotáková

Foto z některých proběhlých školních akcí:

4.ročník – masopustní vyučování

5.ročník – noční škola

A N K E T A žáků 9. ročníku

Žáci 9.třídy pod vedením pí. uč. Skácelové v rámci výuky rodinné výchovy sestavili dotazník na téma „Životní styl rodiny“. Navštívili 102 rodiny z těchto obcí: Velký Újezd, Výkleky, Lazníky, Lazníčky, Kozlov a Pančava.
Dotazník jsme rozčlenili na tři oblasti, které nás zajímaly, a o kterých jsme si v hodinách povídali. Úvodní oblastí byla charakteristika rodiny, druhá - trávení volného času a poslední - zdravá výživa.
Pokud Vás naši žáci nenavštívili, máte možnost si udělat obrázek, co všechno nás zajímalo.

CHARAKTERISTIKA RODINY

Žáci zjistili, že některé rodiny nemají oba rodiče.
89 rodin je úplných a 13-ti rodinám schází otec nebo matka.
Ve 102 rodinách je 209 dětí a to je 2,05 dítěte na rodinu.
Ale to neznamená, že každá rodina má děti dvě.
V 21 rodinách je jen jedno dítě, v 61 rodinách jsou děti dvě, v 16 tři děti, ve 2 čtyři děti a ve 2 pět.
Děti jsou různých věkových skupin. Nejmladšímu je 5 měsíců a nejstaršímu 26 let.
Každý rodič má jiné povolání anebo někteří nemají žádné. Ze šesti obcí je 36 podnikatelů, 58 zaměstnanců a 8 nezaměstnaných.
Dále jsme zjistili, že 72 rodin bydlí v rodinném domku a 30 rodin v bytovce. Z toho má 74 rodin zahradu a 28 ji postrádá.
V 75 rodinách mají i nějaké domácí mazlíčky, kteří jim zpestřují život. Zajímalo nás, kdo z rodiny o ně nejvíce a nejčastěji pečuje. Z odpovědí vyplynulo, že v 21 rodinách se o něj starají všichni, ve 24 rodinách se stará maminka, ve 12 rodinách otec, v 10 děti a v 8 rodinách prarodiče.

TRÁVENÍ VOLNÉHO ČASU

Zajímalo nás, kolik času rodinám zabere zaměstnání, práce v domácnosti a na zahradě a kolik času jim zůstane na osobní zájmy, sport a hlavně kolik času tráví společně se svými dětmi.

A tady jsou výsledky.
Celkově 102 rodinám zabere denně práce v domácnosti 412 hodin, což je 4,04 hod/rodina.
Víme i to, že 74 rodin, které mají zahradu, jí věnují 201 hodin.
Některé rodiny mají své záliby, kterým se věnují v průměru pouze 1 hodinu týdně.
Na otázku kolik času věnují svým dětem nám odpovědělo dosti rodičů, že se dětem věnují hodně, přesto jim skutečně věnují asi 3 hodiny denně včetně víkendů.
Ze 102 rodin, nám 98 řeklo, že četli dětem pohádky a 4 se přiznali, že pohádky vůbec svým dětem nečetli.
Některé děti tráví hodně času před televizí, zatímco jen několik dětí téměř žádný.
Vyšlo nám, že děti sami sledují TV asi 2,5 hodiny denně. Společně s rodiči ji sleduje pouze třetina dotázaných.
Rodiče s dětmi jezdí do přírody v průměru 1× týdně. Je však mnohem více rodin, které nejezdí vůbec, proto nám vyšel průměr asi 4× ročně.
Některé rodiny nenavštěvují kulturní představení vůbec, zato některé 4× ročně.
Společné práci v domácnosti se věnují, jak rodiče, tak i děti, a to asi 1 hodinu denně/rodina.
Dále nás zajímalo, jestli děti mají svůj pokoj. Ze 102 dotázaných rodin nám 44 odpovědělo, že jejich děti svůj pokoj mají, dalších 34 sdílejí svůj pokoj s ostatními sourozenci a u 24 rodin děti svůj pokoj postrádají.
V 59 rodinách děti dostávají kapesné pro vlastní potřebu a jen v 8 rodinách ze 102 dotazovaných rodin platí dětem za známky, které dostávají ve škole a za pomoc v domácnosti.
Také nás zajímalo, jak rodiče reagují na běžné dětské prohřešky a neposlušnost.
Většina rodin své děti netrestá vůbec, nebo jejich přestupy řeší domluvou či zarachem.
Jen několik málo rodičů přistoupí k pohlavkům za neposlušnost a odmlouvání.

ZDRAVÁ VÝŽIVA

V posledním okruhu otázek nás zajímalo, jak rodiny dodržují zdravou výživu.

Dozvěděli jsme se, že 33 rodin nakupuje potraviny v malých samoobsluhách, 10 rodin ve specializovaných prodejnách a 59 v supermarketech.
Ptali jsme se i na to, jestli rodiny ovlivňuje při nákupu reklama.
A vyšlo nám, že 20 rodin se nechá reklamou ovlivnit, 19 jenom někdy a 63 ne.
V průzkumu nám lidé odpověděli, že 68 z nich nakupuje podle předem napsaného seznamu, 24 podle momentální chuti a 10 podle lákavých obalů a ceny.
Většina lidí dává přednost přírodním nápojům a to 64 rodin, umělým-neslazeným dává přednost 19, a taktéž 19 umělým-slazeným nápojům.
Velké množství rodin dává přednost mléčným výrobkům a zelenině.
Potěšující zprávou pro obce je to, že 76 rodin třídí odpad, 21 jen částečně a 5 se nám přiznalo, že odpad netřídí.
Zeptali jsme se, jak často vaří teplé jídlo.
41 rodin nám odpovědělo, že vaří denně, 34 jen ve volných dnech a 27 podle příležitosti.
Touhle zprávou jsme nepotěšili zdravotnictví, protože ve 30 rodinách jsou rodiče pravidelní kuřáci, v 39 rodinách kouří jen jeden z rodičů, nebo se kouří příležitostně a pouze v 33 rodinách rodiče nekouří vůbec.
V poslední otázce nám lidé odpověděli, že ve 2 rodinách ze 102 rodin pravidelně konzumují alkohol, v 84 rodinách se pije jen podle příležitosti a v 16 rodinách alkohol nepijí vůbec.

Doufáme, že výsledky z naší netradiční hodiny rodinné výchovy vám částečně poodkryly tajemství „Životního stylu“ některých rodin žáků naší školy.

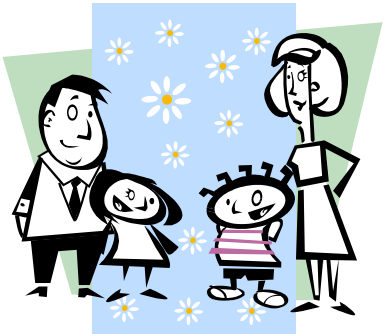

Zuzana Fryštacká
Karolína Solařová
Jiří Vrzal

JAK SE CHODILO DO KINA

Myslím si, že u nás v obci je dostatečně široké kulturní vyžití. Pořádají se zábavy, plesy, různé výstavy, ať už zahrádkářské – vítání jara, předvánoční adventní, nebo velmi navštěvované výstavy betlémů ve vrchnostenském špitále. V roce výročí osvobození od fašismu jsme mohli shlédnout výstavu k tomuto tématu, která byla mimochodem velmi působivá díky přítomnosti vojáků v historických vojenských uniformách Rudé armády. Také můžeme navštívit již po několikáté hudební a světelnou show Beatles revival. Vyvrcholením zábavy a příjemného posezení jsou bezesporu újezdské hody, na které jsou zváni i umělci zvučných jmen. Občas můžeme zajít na divadelní představení ochotnického spolku Podhoran, které má vždy velký úspěch, neboť herci jsou naši dobří známí, nebo sousedé. Co zřejmě v obci nenávratně zmizelo, je místní kino.

Myšlenka zřídit ve Velkém Újezdě kino pochází z období 1. republiky. Největší zásluhu na něm má tehdejší starosta Viktor Kovařík. Tato doba znamenala rozkvět kultury a života vůbec v celém poválečném Československu. Obec měla nově vybudovanou sokolovnu a v ní mimořádně akusticky povedený sál, který sloužil Sokolům a všem obyvatelům více než různorodě. Pořádaly se v něm sokolské akademie, plesy, divadla a hlavně se v něm začalo promítat kino – tedy filmy, které se postupně stávaly novým kulturním fenoménem. Od roku 1926 to byly pouze němé filmy, ale o 9 let později v roce 1935 byly již ozvučené. 2. světová válka znamenala menší útlum a germanizaci promítání, ale po válce se návštěva kina stala běžnou záležitostí velkoújezdských občanů. Návštěva každého představení měla svou nezaměnitelnou atmosféru. Na určité filmy přišlo jen pár lidí, takže atmosféra byla chladnější, ale na známější české filmy , nebo tzv. trháky ze západní provenience v době 70. – 80. let, slibovaly rušnou atmosféru v celém sále. Vstupné se několik let drželo v lidových cenách a bylo stanoveno podle blízkosti lavic k promítacímu plátnu. Do první řady se prodával lístek dětem za 1 korunu a dospělým za 3 Kč. Druhá až předposlední řada v přízemí byla za 2 koruny pro děti a 4 pro dospělé. O 10 cm vyvýšený schodek v přízemí a celé podium bylo za 5 korun. Hned u vchodu do kinosálu

stála malá dřevěná budka a v ní p. Galásek dlouhé roky prodával vstupenky. Někdo chodil pravidelně, byli i tací, kteří měli předplacenou 1. řadu na podiu nebo úplně vzadu u stěny promítací kabinky. Dalo se vypozorovat, že pravidelní diváci měli již svá oblíbená místa na sezení. Před začátkem promítání bylo v sále rušno, neboť si každý narychlo sděloval poslední myšlenky a dojmy a pak už se zhasla světla a představení mohlo začít. Nejprve se promítal černobílý filmový týdeník většinou nezáživný, ale asi povinný. Při týdeníku někteří filutové ještě potají rychle přeběhli na lepší místo za více peněz, ale nikdo to dramaticky neřešil. Někdy se stávalo, že už první metry filmu začaly v přístroji uhelnatět, a na plátně bylo pěkně vidět, jak film hoří. Pan promítač (dlouhou dobu p. Kraus) jej dříve či později posunul o kousek v promítacím přístroji ze 30. let a jelo se dál. Takto byl přerušen film třeba i několikrát, mnohdy za pískání nebo smíchu lidí, ale újezdští diváci na to byli zvyklí, že třeba v napínavé scéně film náhle hořel a zastavil se. I toto byla jedna z rarit našeho kina. Velmi zapáleným a obětavým promítačem v kině byl také pan František Hiemer, pro kterého bylo promítání filmů velkým koníčkem. V době žní třeba i několikrát přerušil práci u mlátičky na obilí a běžel do kina pustit film a hospodáři s nevymláceným obilím museli počkat.

Někdy se stávalo, že se vůbec nehrálo, protože film byl natolik nezajímavý, že na něj nikdo nepřišel, nebo méně jak 5 návštěvníků, kdy p. uč. Domes rozhodl, že se promítat nebude. Právě pan Karel Domes byl dlouholetým správcem místního kina. Sestavoval měsíční program kina, který vytiskl na malé letáky a pošta je roznesla do každé domácnosti. Jeden leták byl vyvěšen ve skříňce na náměstí i s týdenní reklamou s obrázky z filmů, které se připravovaly. Promítala se čtyři představení týdně: středa 19:30 hod, sobota 19:30 hod, nedělní představení pro děti ve 14 hod a opakovaný film ze soboty v 16 hod. Jak jsem se již zmínila, některé filmy byly natolik populární, že celý kinosál byl plný a ještě se donášely židle z vedlejší hospody, aby měli diváci na čem sedět a nemuseli stát. Připomněla bych alespoň namátkou filmy o Fantomasovi, Jestli se rozzlobíme, budeme zlí, E. T. mimozemšťan, Vesničko má středisková nebo Tři oříšky pro Popelku, ale i kreslený film Jen počkej zajíci, či Sněhurka a 7 trpaslíků.

Při komediálních scénách odvážnější diváci většinou z řad mládeže volali své rady nebo připomínky nahlas do celého sálu a ti starší je zase okřikovali, ale i to ladilo s celkovou atmosférou. Mezi zážitky z újezdského kina také patřilo přikládání uhlí do kamen v kinosále. Zejména v mrazech byla roura od kamen do červena rozžhavená, aby bylo teplo v celém sále. Někdy vyletělo trochu kouře, sem tam v kamnech buchlo, lidé se lekli, ale zážitek z filmu to nijak nezkazilo.

V kinosále se odehrávala i školní shromáždění žáků zdejší školy při různých výročích jako bylo osvobození republiky Rudou armádou nebo VŘSR (pro mladší Velká říjnová socialistická revoluce – bolševický převrat v Rusku 1917) a promítaly se při nich filmy s touto tématikou. Vstupné na takový film se vybíralo přímo ve školních třídách a bylo stanoveno na 70 haléřů, protože sál byl úplně plný.

Bohužel tyto zážitky definitivně skončily posledním představením dne 30. dubna 1989. Tím posledním filmem byl Mrazík pro děti a Sicilská spojka pro dospělé. Nová politická situace a vývoj techniky, který byl u nás částečně zbrždění od okolních států směrem na západ, již nešel zastavit a nástup videa a moderních promítacích přístrojů znamenal pro újezdské kino definitivní konec.

Možná, že někdy v budoucnu opět některý zámožný občan (protože dnes je to především o penězích) obnoví kino a příští generace budou moci shlédnout další filmy a vychutnat si tento kulturní zážitek přímo v místě bydliště, tak jak mohli občané Velkého Újezda po dobu téměř 63 let v minulém století.

Hana Zlámalová

ČESKÉMU ZAHRÁDKÁŘSKÉMU SVAZU JE LETOS PADESÁT

Historie zahrádkaření sahá stejně jako pěstování rostlin daleko do minulosti lidstva. Ani si neuvědomujeme, že kladný vztah k pěstování rostlin máme ve své genetické výbavě. Pohled na rozkvetlé stromy, rozkvetlé louky i na samotné květy v nás vzbuzuje dobrý pocit, líbí se nám.

Zakládání prvních zahrádek, tehdy spíše sadů a vinic kolem vesnic probíhalo souběžně s výstavbou domů. Zahrada byla do té doby běžnou součástí venkovských obydlí, ale v momentě rozsáhlejší výstavby měst si vznik samostatných zahrádek vynutil načrtlý způsob života, který odtrhl měšťany od přírody. Nyní jsou zakládány četné zahrady pěstitelů exotických dřevin. Náš Svaz má v České republice na co navazovat a na své předchůdce můžeme být právem hrdí.

Naše ZO ČZS Velký Újezd zorganizovala pravidelnou akci „Vítání jara“ na kinosále a bývalé tělocvičně sokolovny dne 1. dubna 2007, a to na počest 50-letého ČZS s následujícím programem: děti soutěžily o vytvoření největšího vajíčka, vynášely Moranu, prodávala se přísada, květiny, keramika, byla bohatá tombola, k vidění byly ukázky z kovářské dílny p. Říhy. Prostory byly vyzdobeny břízkami, květinami, nechyběla malovaná vajíčka, tatarce a samozřejmě bylo k dispozici bohaté občerstvení.

František Boháč
předseda ZO ČZS

PODNIKÁNÍ V OBCI

V této nové rubrice „Podnikání v obci“ bychom rádi představili firmy, společnosti a soukromníky podnikající na území obce Velký Újezd. Necháváme pouze na podnikatelích jakým způsobem svoji firmu či práci zveřejní.

KOVAŘÍK Marek
TRUHLÁŘSTVÍ
Velký Újezd č. 79

Naše truhlářství vzniklo v roce 1997. Za tuto dobu jsme zrealizovali množství různých zakázek. Většinou se jednalo o kuchyňské linky, dále pak ložnice, postele, vestavné skříně, dětské pokoje, komody aj. Vše v provedení lamino. Jsme schopni zrealizovat dílo, jak podle dodaného návrhu zákazníkem, tak i nabídnout naše řešení (návrh). Vždy se snažíme o individuální řešení dle požadavku zákazníka. Naším cílem je zrealizovat zakázku tak, aby splňovala nejen efekt, ale hlavně účel. Nabízíme profesionální přístup ve všech fázích realizace zakázky tzn. návrhu, výroby a montáže. Naše dílna je umístěna ve vlastních prostorách ve Velkém Újezdě, kde zákazník má možnost nahlédnout a zjistit, v jaké fázi se jeho zakázka momentálně nachází, a kde si může před samotnou realizací vybrat povrch materiálu, a to ze široké škály lamin, pracovních desek, úchytek, dvířek aj.

Jana Kovaříková

INFORMACE TJ SOKOL

Pořádání maškarního plesu TJ Sokol bylo tradicí a asi do roku 1995 společenskou událostí. V poslední době se zúčastňují plesu skupiny masek v počtu 20 - 50 /letos/ a další účastníky plesu tvoří především mládež. Citelně chybí na plesu střední a starší generace. Maškarní ples pořádaný 20.1.2007 byl pěkný počtem masek /asi 50/ a také byla možnost si pěkně zatancovat vzhledem k menšímu počtu tančících. Převládaly ale negativní stránky a to hlavně:

- velké množství šarvátek v průběhu plesu, rvačka děvčat na dámském WC, na tomto WC nepořádek /utržené prkénko, ucpané umývadlo zvratky, rozházený WC papír atd./
- velké množství rozbitého skla, polité ubrusy a vůbec velký nepořádek
- na malém sále mimo nepořádku značně nakouřeno /kouří hodně děvčat/, někteří návštěvníci tam jsou po celou dobu plesu a několik jich tam během plesu usne a to i dívky
- malý zájem o bufet /zákusky/
- malá účast členů TJ Sokol - pořádající organizace na plesu a problémy se zajištěním pořadatelské služby a prodejem občerstvení

I když byl maškarní plas tradicí a přinesl TJ Sokol i určitý finanční zisk, rozhodl výbor TJ na své schůzi dne 12.2. 2007 v nejbližších letech maškarní ples sportovců nepořádat !

Pronájmy místností v sokolovně.

TJ Sokol v roce 2006 uhradil Obci Velký Újezd náklady na výstavbu sociálního zařízení vedle malého sálu v sokolovně a tak od roku 2007 musí každá organizace platit TJ Sokol za pronájem nebytových prostor v sokolovně. Dříve byl tento nájem účtován obci a tím byly spláceny náklady na výstavbu sociálního zařízení v sokolovně. Nebylo tedy půjčování místností zadarmo, jak si mohl někdo myslet, ale nájem platila obec. Poplatek za pronájem v sokolovně určuje sazebník platný od 1.1.2005. Ten se může změnit na základě úpravy cen elektr. energie, vody, stočného, plynu apod.

TJ Sokol investuje každý rok do oprav sokolovny /výměna topidel, opravy WC atd./ a letos provede výměnu oken na malém sále za plastové. Samozřejmě je nutné provádět v nejbližších letech další běžné i větší opravy / výměna dalších topidel, oprava dveří mezi tělocvičnou a kinosálem, opravy stolů, židlí, úprava kuchyňky - výměna okna, kuchyňský pult a další./. V ceně pronájmu je elektr. energie, vodné, stočné a spotřeba plynu sporáku v kuchyňce. Pokud se topí, musí nájemce zaplatit spotřebu plynu a pokud použije ubrusy, zaplatí 15 Kč za 1 kus. Závěrem je nutné zdůraznit, že na pronájmu prostor v sokolovně TJ Sokol nevydělává, ale investuje do oprav a dalšího zlepšení prostředí v sokolovně.

Jaroslav Bican

FOTBALOVÁ SOUTĚŽ - JARO 2007

Muži IV.třída skupina B					
Den	Datum	Začátek	Domácí	Hosté	Výsledek
ne	15.4.	16.3O	volno		
so	21.4.	16.3O	Příkazy B	Hlubočky B	
so	28.4.	16.3O	Grygov	Hlubočky B	
ne	6.5.	16.3O	Hlubočky B	SC Olomouc	
ne	13.5.	16.3O	Drahanovice	Hlubočky B	
ne	20.5.	16.3O	Hlubočky B	Tršice	
ne	27.5.	10.OO	Luká	Hlubočky B	
ne	3.6.	16.3O	Hlubočky B	Králová	
so	9.6.	16.3O	Bouzov B (hřiště Olešnice)	Hlubočky B	

Dorost II.třída skupina B					
Den	Datum	Začátek	Domácí	Hosté	Výsledek
ne	8.4.	13.45	Velká Bystřice	V.Újezd	
ne	15.4.	14.15	V.Újezd	Nedvězí	
ne	22.4.	10.OO	Hněvotín	V.Újezd	
ne	29.4.	14.15	V.Újezd	Nemilany	
ne	6.5.	12.3O	Chválkovice	V.Újezd	
ne	13.5.	14.15	V.Újezd	Doloplazy	
ne	20.5.	14.15	Slatinice	V.Újezd	
ne	27.5.	14.15	V.Újezd	Dub nad M.	
so	2.6.	16.3O	Velký Týnec	V.Újezd	
ne	10.6.	14.15	V.Újezd	Grygov	
ne	17.6.	14.15	Slavonín	V.Újezd	

Starší žáci III.třída					
Den	Datum	Začátek	Domácí	Hosté	Výsledek
so	7.4.	9.OO	Horka n.M.	V.Újezd	
ne	15.4.	12.15	V.Újezd	Újezd u Uničova	
so	21.4.	14.15	Přáslavice	V.Újezd	
ne	29.4.	12.15	V.Újezd	Mladějovice	
út	1.5.	16.3O	V.Újezd	Střelice	
ne	6.5.	10.OO	Střelice	V.Újezd	
út	8.5.	16.3O	V.Týnec	V.Újezd	
ne	13.5.	12.15	V.Újezd	V.Týnec	
ne	20.5.	12.15	V.Újezd	Blatec	
ne	27.5.	12.15	V.Újezd	Horka n.M.	
ne	3.6.	14.15	Újezd u Uničova	V.Újezd	
ne	10.6.	12.15	V.Újezd	Přáslavice	
so	16.6.	14.OO	Mladějovice	V.Újezd	
ne	24.6.	14.15	Blatec	V.Újezd	

POČASÍ 2006

Zima 2005-2006 byla neskutečně dlouhá, od listopadu 2005 do března 2006 včetně. Totéž platí i pro sníh, souvislá sněhová pokrývka byla téměř celou zimu (za zimu spadlo celkem 161 cm sněhu). Nebyla to však zima nejkrutější, ale pátá v pořadí mých záznamů. Bylo 107x pod 0°C, 68x celodenně 0°C, tři arktické dny, průměr ranních teplot -4,9°C, maximální mráz u mne na dvorku -22°C (24.ledna 2006), v některých částech obce mohl být o 2 až 3°C větší. Jaro bylo v normě. I když květen celkově chladný, průměr ranních teplot 17,6°C.

A pak to přišlo:

Červencový průměr odpoledních veder +28,2°C, spousta teplotních rekordů – např. Malaga ve Španělsku 41,6°C, já jsem naměřil na dvorku 34°C (23.7.). Přes toto neskutečné horko bylo jen 2,5 mm srážek za celý měsíc.

Další šok: srpen. Dle předpovědí meteorologů mělo pokračovat červencové sucho a vedro. Skutečnost ale byla jiná: od 3.8. ochlazování, pak deště (122,5 mm), celkem jen 6 letních dnů. Průměr odpoledních teplot 19,5°C, v záznamech mám jen srpen 1987 s průměrem odpoledních teplot 19,4°C. Oproti červenci byla denní teplota chladnější o 8,7°C.

V září opět další paradox: o 2°C tepleji v průměru od srpna. Sucho převeliké – jen 9 mm vodních srážek. A celé léto prakticky bez větší bouřky.

Babí léto pokračovalo i v říjnu. Teplotní rekordy: Praha 21,6°C, Churáňov 21,5°C, tady u nás bylo 3. října 20°C. Úmorné sucho až do 27.10. (2,5 mm).

Listopad začal mrazíky do -5°C, poté opět teplo i přes prosinec. Celkem beze sněhu nejen u nás, ale i v ostatní Evropě včetně Alp. Sněhu od 1.1.2006 do 31.12.2006 bylo 111 cm, vody za rok podprůměrně 644 mm.

Oprava údaje uvedeného v Žibřidu č. 1/2006: v úvodu článku o počasí za rok 2005 má být správně 5 mm srážek v říjnu 2005 (namísto chybných 57 mm).

LEDEN

Celkově velmi chladný. Začátek teplý okolo 0°C, od 5.1. ochlazování do 21.1., a to do -13°C. Zbytek měsíce mrazivý (přes -20°C) – v Šumperku přes -30°C. Průměr ranních teplot -7,7°C, pátý nejchladnější leden v mých záznamech, nejnižší ranní teplota -22°C (24.1.), odpolední nejnižší teplota -14°C (22. a 23.1.). 28x ráno pod 0°C, 26x celodenně pod 0°C, 3 arktické dny. Sněhu 28 cm, vody 25mm. Tlak překročil mé dosavadní měření o 1, resp. 2 stupně.

ÚNOR

Celkově průměrný, průměr ranních teplot -4,5°C, průměr odpoledních teplot -1°C. První polovina velmi chladná (do -15°C, odpoledne do -8°C). Pak týden oteplení – první problémy s táním (ledové kry na Bečvě). Zbytek měsíce opět chladný. 24x ráno pod 0°C, 15x celodenně pod 0°C. Ráno nejtepleji 20.2. +3°C, odpoledne +6°C. Sněhu 39 cm, vody 66 mm.

BŘEZEN

Velmi chladný měsíc, průměr ranních teplot -2,4°C, průměr odpoledních teplot +2,6°C. 20 x ráno pod 0°C, 8x celodenně pod 0°C. Ráno nejvíc -10°C (1. a 8.3.), prakticky do 25.3. ráno stále pod 0°C. Zbytek měsíce oteplení a tání, déšť, záplavy v Čechách, na jižní Moravě, 31.3. zahřmělo. Sněhu v březnu napadly 32 cm, vodních srážek bylo celkem 70 mm. Sníh způsobil škody na střechách, s jeho množstvím se potýkaly i ostatní okolní státy.

DUBEN

Do 14. dubna chladno, 3x ráno pod °C, poté silné oteplování. 22.4. bylo v Klementinu naměřeno 27,7°C a 23. dubna 28,5°C. U nás maximum 26.4. (25°C). Průměr odpoledních teplot 13,8°C. Do 28.4. spadlo pouze 15 mm srážek, 29. a 30. dubna napršelo dohromady 49 mm. Celkově za měsíc 64 mm srážek.

KVĚTEN

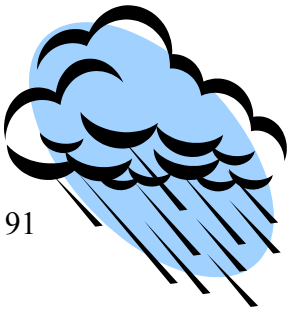

Mírně podnormální. Průměr ranních teplot 17,6°C. Do 24. května počasí v normě, od 25.5. ochlazování (až do 10.6.). 27. a 31. května byly odpolední teploty 11°C, 29. a 30.května 13°C. Vodních srážek bylo celkem 91 mm. Nejtepleji 13. května (23°C).

ČERVEN

Do 10. června bylo velice chladno. 1. června byla odpolední teplota 9°C, 7. června 11°C, 4. června 12°C a 2. června 13°C. Pak silné oteplování až na 30°C (20.-26.6.) Průměr odpoledních teplot 21,8°C, 2 tropické dny, 1 tropická noc (22°C). Suchý měsíc, 17. června hřmělo, byl krátký liják a kroupy (beze škod), spadlo 10 mm vody. 30.6. k ránu napršelo za 2 hodiny 38 mm. Přes den ještě 26 mm dalších. Celkem za měsíc spadlo 100 mm srážek.

ČERVENEC

Měsíc možného i nemožného: horký červenec, průměr odpoledních teplot 28,2°C – tepleji bylo v srpnu 1992 (28,5°C), 12 letních dnů, 13 tropických dnů a 5 tropických nocí. Maximální teplota 23.7. do 34°C. Doposud bylo 2x 34°C v srpnu 1992 a srpnu 1994. Padla spousta teplotních rekordů u nás i v zahraničí, např. v Tušimicích 36,4°C, ve španělské Malaze 41,6°C. Největší šok byl ale s 2,5 mm vodních srážek – neuvěřitelně suchý měsíc. Příroda trpěla (jablka a další plodiny).

SRPEN

Předpověď meteorologů v červenci na srpen zněla: vedra budou pokračovat minimálně do půlky srpna. Ve skutečnosti však bylo od 3.8. velké ochlazování – průměr odpoledních teplot byl 19,5°C (srovnatelné se srpnem 1987: 19,4°C). První polovina srpna rekordně nejchladnější za mnoho desetiletí – pouhých 6 letních dnů, nejtepleji bylo 18. srpna 27,5°C. 15. srpna odpoledne bylo 13°C, 19. srpna 11,5°C, 30. srpna 13°C, 31. srpna 14°C. Zato napršelo 122,5 mm vody, vydatné deště přišly v nejnevhodnější dobu – uprostřed žní. Znehodnotily nepokosené obilí – klíčilo v klasech.

ZÁŘÍ

A opět šok: Po tak mizerném srpnu velmi teplé září. Průměr odpoledních teplot (21,4°C) byl vyšší o téměř 2°C než v srpnu. Byly 2 letní dny (což nemá snad obdoby v historii odpoledních denních teplot). Zoufale suchý měsíc – spadlo jen 9 mm vody. Za celé léto včetně září nebyla pořádná bouřka.

ŘÍJEN

Opět velice teplý. Průměr odpoledních teplot byl 15,2°C, nejtepleji bylo 3. října +20°C. Jinak spousta teplotních rekordů: 26.10. Praha Liboš 21,6°C, šumavský Churáňov 21,5°C. Teplotní rekordy byly hlášeny také z Brna a Ostravy. Znovu hrozné sucho. Do 27.10. napršelo pouhých 2,5 mm vody, 28. a 29. října 12,5 mm, celkem 16,5 mm srážek za celý říjen.

LISTOPAD

Počátek mrazivý – do -5°C. Od 5.11. oteplování až do konce měsíce. 3x ráno pod 0°C, 1x celodenně pod 0°C, 16. listopadu +14°C, 26. listopadu +12°C, 27. 11. ráno +10°C. Průměr odpoledních teplot +7,7°C, průměr ranních teplot hodně nad 0°C. Tlak byl okolo 30. listopadu velmi vysoký (1 stupeň rtuťového sloupce pod dosavadním maximem. Konečně zapršelo: celkem 74 mm srážek za celý měsíc, sněhu jen 5 cm. Údajně nejteplejší podzim od roku 1961.

PROSINEC

Teplo pokračovalo, po sněhu ani památky, a to nejen u nás. 8. prosince ráno bylo +9°C, odpoledne +12°C, 9.12. ráno 10°C, odpoledne 11°C. Do 14.12. jenom 1x ráno slabě pod 0°C, jinak stále nad 0°C – neuvěřitelné! 12.12. napadlo 7,5 cm sněhu a ten do dvou dnů roztál. Celkově za měsíc bylo 10x ráno pod 0°C, 4x celodenně pod 0°C. Ranní maximum 27. prosince -5°C. Sněhu pouze 10 cm, vodních srážek celkem 37 mm. Průměr ranních teplot +1°C, průměr odpoledních teplot +3°C. Srovnatelné s prosincem 1985 (průměr ranních teplot +0,9°C), prosincem 1993 (+0,2°C), prosincem 1997 (+0,3°C). Příroda se chovala jarně – vyrazily sněženky, bledule a jiné květiny, nalévaly se pupeny keřů i stromů.

Stanislav Palík st.

ZPRAVODAJ VELKÉHO ÚJEZDA

Víte, že letos 6. dubna je to již 50 let, kdy vyšlo první číslo Zpravodaje Velkého Újezda?

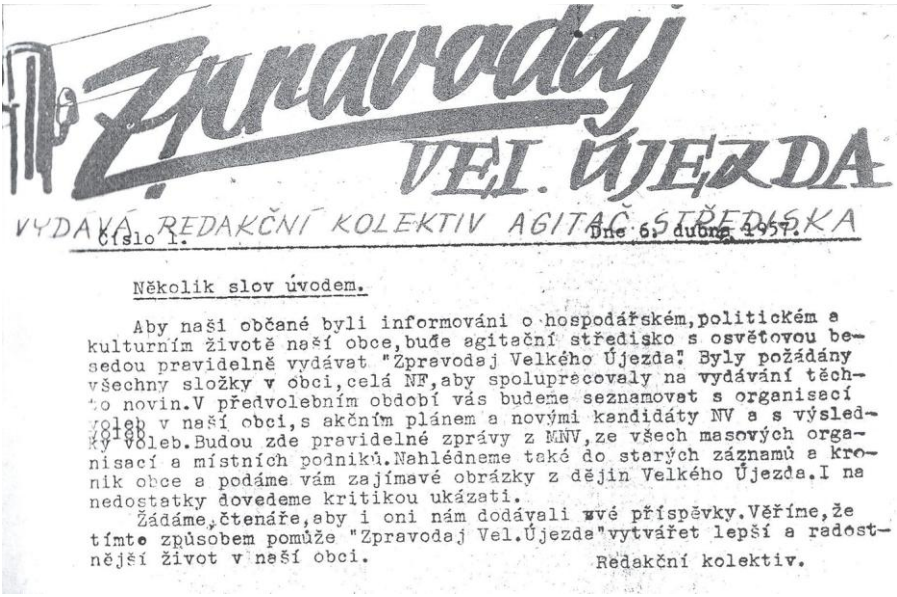

Zpravodaj VEL. ÚJEZDA

VYDAVA REDAKČNÍ KOLEKTIV AGITAČ. STŘEDISKA

číslo 1. Dne 6. dubna 1957.

Několik slov úvodem.

Aby naši občané byli informováni o hospodářském, politickém a kulturním životě naší obce, buďe agitační středisko s osvětovou besedou pravidelně vydávat "Zpravodaj Velkého Újezda". Byly požádány všechny složky v obci, celá NF, aby spolupracovaly na vydávání těchto novin. V předvolebním období vás budeme seznamovat s organisací voleb v naší obci, s akčním plánem a novými kandidáty NV a s výsledky voleb. Budou zde pravidelné zprávy z MNV, ze všech masových organisací a místních podniků. Nahlédneme také do starých záznamů a kronik obce a podáme vám zajímavé obrázky z dějin Velkého Újezda. I na nedostatky dovedeme kritikou ukázati.

Žádáme, čtenáře, aby i oni nám dodávali své příspěvky. Věříme, že tímto způsobem pomůže "Zpravodaj Vel. Újezda" vytvářet lepší a radostnější život v naší obci.

Redakční kolektiv.

Grafická úprava a tisk Ing. Jiří Čekan

Žibřid. Kronika Velkého Újezda a okolí. Občasník. Velký Újezd. 2/05.04. 2007. ročník XVII. Reg.číslo MKE12513.
Vydává obec Velký Újezd. IČO 00299677