ŽIBŘID

3/2010

Kronika Velkého Újezda a okolí

ZPRÁVY Z RADNICE

Vážení spoluobčané,

blíží se konec tohoto čtyřletého volebního období a za několik dnů půjdeme opět volit na další čtyři roky své zástupce.
Nadešel tedy čas hodnocení. Z celkového pohledu můžeme konstatovat, že se konečně po několika promarněných letech začalo opět ve Velkém Újezdě budovat..., ale nejprve od začátku. Obec měla dluh, který ji v rozvoji a investování svazoval. Podařilo se oddlužit naši obec a to byl ten klíčový úspěch, od kterého se začaly odvíjet další cíle. Důležité bylo pokusit se na tyto cíle dosáhnout s pomocí dotací, udržet vyrovnaný rozpočet, nerozprodávat obecní majetek, nepůjčovat si v bance, a tím opět nezadlužovat naši obec. Každá obdržená dotace ovšem vyžaduje spolufinancování ze strany obce.
Zde je seznam akcí, které se podařilo takto uskutečnit:

- s použitím dotace byla zateplena základní škola a zrekonstruovaná kotelna
- s použitím dotace se nyní provádí rekonstrukce úpravny vody
- s použitím dotace bylo zahájeno zateplení mateřské školy
- s použitím dotace byly opraveny dvě komunikace
- s použitím dotace se nyní opravuje kříž na hřbitově.

Dále se Velký Újezd, jako součást Mikroregionu Bystřička, podílel na vybudování cyklostezky – s použitím dotace přes mikroregion. V současné době se rovněž přes mikroregion připravuje zavedení bezdrátového rozhlasu.
Kromě těchto „dotačních“ akcí jsou hotové projekty na revitalizaci Dolního rybníka, rekonstrukce Zákostelí, dále bylo vybudováno dětské hřiště, byla zahájena výměna oken v budově č. p. 173 – bývalá škola, byla zahájena oprava střechy nad čekárnou dětské lékařky, městys se také finančně podílel na opravě zubní ordinace.
V průběhu volebního období byla naše obec povýšena na městys. Nechali jsme zhotovit důstojnou pamětní desku újezdským rodákům - účastníkům zahraničního odboje, zavedli nové internetové stránky městyse, zkvalitnili a pravidelně vydávali občasník Žibřid, zavedli

názvy ulic. Městys Velký Újezd spolupracuje a podporuje místní spolky a organizace, podporuje rodiny při narození dítěte, podporuje sociálně slabé občany a osamocené seniory. Také městys nezapomněl na farnost a finančně přispěl na opravu střechy kostela, varhan a zhotovení nového zvonu.
V pozadí toho všeho se pak dále skrývají každodenní běžné povinnosti zajišťující bezproblémový chod celé obce.

Na závěr patří poděkování současnému zastupitelstvu, radě, výborům, komisím, zaměstnancům městyse, místním organizacím a spolkům, podnikatelům a všem občanům, kteří se aktivně zapojují do dění v našem městysi a kterým není lhostejný rozvoj Velkého Újezda.

Nově zvolenému zastupitelstvu přejeme mnoho úspěchů!

Lubomír Bršlica — *starosta*

Jiří Čekan — *místostarosta*

Volné pobíhání psů

Vážení občané,

stále dochází k volnému pobíhání psů po obci, řada občanů si stěžuje a žádá nápravu. Úřad městyse opakovaně upozorňoval veřejnost (rozhlasem, v Žibřidu), že se jedná o porušení obecně závazné vyhlášky obce, kdy se majitel psa dopouští přestupku. Dokazování volného pobíhání psů u přestupkové komise není vždy jednoznačné. Vedení městyse proto upozorňuje občany, že volné pobíhání psů bude řešit jejich odchytem a umístěním psa do útulku. Odchyt psů je finančně náročný, náklady s tímto spojené bude městys vymáhat po vlastníkovi odchyceného psa.

vedení městyse

VÝPIS USNESENÍ
ze zápisu z 19. zasedání Zastupitelstva městyse Velký Újezd (dále jen „ZM“), konaného dne 22. 9. 2010 v obřadní síni Úřadu městyse Velký Újezd

---

Usnesení k bodu 2:

a) Účetní obce vystavila příkaz k převodu 5 mil. Kč z účtu obce na účet firmy REAL ATLANTA na základě příkazu starosty, a není tedy odpovědná za škodu vzniklou obci tímto nelegálním převodem 5 mil. Kč.
b) ZM **schvaluje** zápis z 18. zasedání ZM.

Usnesení k bodu 3:
ZM **bere na vědomí** zprávu kontrolního výboru o plnění usnesení z 18. zasedání ZM ze dne 30. 6. 2010.

Usnesení k bodu 4:
ZM **bere na vědomí** zprávu o činnosti výboru pro rozvoj městyse od 18. zasedání ZM ze dne 30. 6. 2010.

Usnesení k bodu 5:
ZM **schvaluje** zprávu o činnosti Rady městyse Velký Újezd za období od 18. zasedání ZM.

Usnesení k bodu 6:
ZM **schvaluje** přiřazení domovních čísel k ulicím dle přílohy č. 3 pozvánky dnešního zasedání – 22. 9. 2010.
(viz příloha č. 4 zápisu zasedání)

Usnesení k bodu 7:

a) ZM **schvaluje** přijetí dotace na „Realizace úspor objektu mateřské školy ve Velkém Újezdě“.

b) ZM **pověřuje** starostu podpisem smlouvy o dílo s dodavatelem, který bude vybrán v řádném výběrovém řízení.
c) ZM **pověřuje** starostu podpisem smlouvy o podpoře mezi Státním fondem životního prostředí a příjemcem a rozhodnutí o poskytnutí dotace.

Usnesení k bodu 8:
ZM **schvaluje** výměnu oken v budově č. p. 173 – bývalá škola vedle radnice firmou Plastom s. r. o. Brno za cenu 291.709,- Kč bez DPH.

Usnesení k bodu 9:
ZM **schvaluje** provedení opravy dvora a příjezdové komunikace k mateřské škole Velký Újezd dle nabídky 300,- Kč/m^2 za celkovou cenu do 200.000,- Kč bez DPH.

Usnesení k bodu 10:
ZM **vyhlašuje** záměr prodeje části pozemku p. č. 121 o výměře 12 m^2 v k. ú. Velký Újezd ve vlastnictví městyse.

Usnesení k bodu 11:
ZM **schvaluje** rozpočtové opatření č. 5/2010 dle přílohy č. 6 dnešního zasedání - 22. 9. 2010.

Výpis vyhotovila: Eva Tomanová
Velký Újezd 23. 9. 2010

Ověřovatelé zápisu:
Ivana Nováková
Ing. Jiří Roubík, Ph.D.

Starosta městyse:
Lubomír Bršlica

Volební program
Sdružení nezávislých kandidátů
„Budoucnost Velkého Újezda“

---

1. Vyhodnocení hlavních akcí uplynulého volebního období

- Bylo provedeno oddlužení městyse ve výši 5,2 mil. Kč.
- Bylo provedeno zateplení školy v hodnotě 19 mil. Kč za pomocí dotace.
- Byly provedeny opravy komunikací k Červenému kříži a od kostela až po ulici Na Flíčku v hodnotě 1 mil. Kč.
- Je zpracována projektová dokumentace na rekonstrukci úpravny vody a zateplení MŠ a na obě tyto akce jsou poskytnuty dotace a 4,2 mil. Kč bude dokryto z finančních prostředků městyse.

2. Plánované akce pro nastávající volební období

- V dalším volebním období proběhne oprava kanalizace a povrchu v Zákostelí v hodnotě 3,4 mil. Kč.
- Proběhne revitalizace Dolního rybníka, odbahnění, úprava břehů a výsadba zeleně v hodnotě 1,8 mil. Kč.
- Dále jsou k realizaci tři další akce, a to výměna oken v budově bývalé školy vedle radnice s nákladem 350 tis. Kč.
- Oprava střechy nad dětskou ordinací v částce 230 tis. Kč.
- Oprava povrchu dvora MŠ, kde náklady budou činit 200 tis. Kč.

V plánu je spousta dalších akcí jako například:

- úprava prostoru před hřbitovem,
- vybudování WC při hřbitovu,
- předláždění chodníků ve všech částech městyse,
- úprava autobusových zastávek a vybavení čekárnami,
- revize kanalizace v ulici Válečných hrdinů, její případná oprava a předláždění v celém rozsahu,
- úprava školního hřiště.

V širším výhledu pak zpracování projektu na :

- celkovou opravu budovy radnice,
- celkovou opravu budovy bývalé školy,
- celkovou opravu budovy s dětskou a zubní ordinací,
- vybudování zastřešené plochy shromaždiště sběru a překládky odpadů,
- zahájení jednání s AČR pro možnost využití mezihorské cesty jako cyklotrasy (spojnice cyklotrasy na Olomoucku s cyklotrasami Oderska, Hranicka, Lipnicka),
- zajištění většího pořádku v městysi (svozy sena, slámy).

Za to, co se v městysi podařilo v současném volebním období udělat a za to, co je již připraveno k realizaci, je třeba poděkovat současnému zastupitelstvu městyse Velký Újezd.

3. Oblast veřejné správy

V této oblasti zaměřit pozornost především na:

- potřebu vytvoření adekvátních výborů zastupitelstva,
- zveřejňovat všechna usnesení,
- efektivně využívat internet při správě obce,
- veřejné (jmenovité) hlasování.

4. Oblast dlouhodobé politiky

- rozhodování na základě koncepcí,
- územní plán obce (rozvoj obce).

5. Spolupráce obcí

- spolupráce v mikroregionálním zapojení (Mikroregion Bystřička).

6. Občanský sektor

- spolupráce s neziskovými organizacemi,
- podpora pro aktivní občany,
- vybudování nových sportovišť,
- veřejně přístupné sportoviště na školním hřišti.

7. Zahraniční vztahy

- partnerská města (Vojvodství Opole),
- strukturální fondy.

8. Majetek městyse, rozpočet

- cílená snaha udržovat vyrovnaný rozpočet obce,
- nezbavovat se majetku městyse,
- organizace městyse (označení ulic),
- transparentní výběrová řízení, nepřipustit korupci.

9. Veřejná prostranství a zeleň

- veřejná prostranství zatraktivnit pro veřejnost,
- veřejná zeleň (plán výsadby),
- okolí hřbitova (nová výsadba).

10. Doprava

- vymezení ploch pro parkování a vybudování autobusových zastávek (hřbitov),
- revize místního dopravního značení,
- dbát na údržbu místní komunikace,
- důsledně dbát na Vyhlášky o silničním provozu (bezpečnost v obci, parkování),
- cyklistické stezky směr Lipník nad Bečvou a VVP Libavá – pramen Odry.

11. Sociální péče

- spolupráce s organizacemi,
- podpora pro seniory,
- podpora rodin při narození dítěte,
- aktivní programy pro děti a mládež,
- pomoc sociálně znevýhodněným osobám.

12. Školství

- zabezpečení chodu škol,
- zateplení MŠ a úprava příjezdové komunikace,
- navázání užší spolupráce mezi školou (praxe) a univerzitou (teorie, příprava na praxi), podán návrh na přidělení místní škole statut „Fakultní škola“, čímž by se místní škola začlenila do sítě fakultních škol Pedagogické fakulty Univerzity Palackého v Olomouci,
- podpora čerpání financí pro rozvoj školy z projektů ESF.

13. Cestovní ruch, propagace

- propagace obce v regionálním měřítku (tisk) jako vesnice dobrá pro život,
- informační materiály.

14. Bezpečnost

- úzká součinnost s obvodním oddělením Velká Bystřice,
- dbát dodržování Vyhlášky o silničním provozu (viz Doprava),
- vybudování zpomalovacích retardérů směr Olomouc, Lipník nad Bečvou, Výkleky a Tršická.

15. Program ekologického chování

- vybudování zastřešení plochy pro shromaždiště a překládku odpadu,
- vybudování zařízení na zvířecí exkrementy při pěstěné zeleni,
- přísné dodržování zákazu spalování nevhodných materiálů.

16. Kultura

- podpora divadelního spolku Podhoran,
- podpora aktivit místních spolků a sdružení,
- propagace a atraktivita místních hodových oslav.

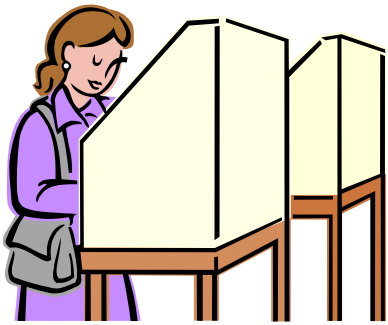

Kandidáti za Stranu zelených

Vážení spoluobčané – voliči,

uběhly čtyři roky a opět nastal čas, kdy budete vybírat své zastupitele – osoby, na nichž leží rozhodování o osudech našeho domova v příštím období. Pod hlavičkou Strany zelených, která je však zastoupena jen dvěma členy, se znovu ucházíme o Vaše hlasy. Naši kandidátku i tento svět bohužel navždy opustili pan Vlastimil Domes a pan Karel Kuchařík. Zesnulé kolegy a ty, kteří o práci v zastupitelstvu městyse ztratili zájem, nahradili noví kandidáti, kterým není osud Velkého Újezda lhostejný a kteří jsou ochotni věnovat část ze svého volného času. Mrzí nás, že další skvělí lidé, kteří nám vyjádřili svou podporu, s námi na kandidátce z vážných osobních či profesních důvodů nemohou být.

Náš program pro letošní volby do zastupitelstva městyse Velký Újezd vychází z programu, který jsme Vám předložili před čtyřmi lety. Jsme rádi, že některé body mohly být vynechány, protože se je podařilo úspěšně naplnit. Jsou mezi nimi kroky, v nichž se spojují naše názory s názory alespoň některých zastupitelů, kteří kandidovali za jiné uskupení, ale logicky i oni chtějí pro městys to nejlepší. Snad naše přítomnost v zastupitelstvu tato řešení nejen umožnila, ale i urychlila. Patří mezi ně navrácení titulu městyse či zamezení rozprodávání majetku. Podařilo se nám prosadit realizaci úsporných opatření veřejného osvětlení namísto někdejšího zhasínání. Po mnoha letech jsme rovněž začali čerpat prostředky z dotačních fondů. Realizovalo se dětské hřiště. Připravuje se obnova centrálního kříže na hřbitově a na odbahnění Dolního rybníka byl alespoň zpracován projekt. Naše hlasy byly v menšině a jako opozice jsme tedy nemohli prosadit všechny naše představy, v řadě případů se nám podařilo o správnosti našich návrhů přesvědčit i ostatní zastupitele nebo se vedení obce naším programem přímo nechalo inspirovat a řadu kroků udělalo samo.

Hodně práce odvedl také Výbor pro rozvoj městyse, jehož schůzek se kromě zastupitelů za Stranu zelených účastnili i další členové naší

skupiny Zelená pro Velký Újezd. Díky němu začala příprava elektrifikace lokality Kostelíky – Bláznův důl nebo bylo upraveno okolí kapličky P. Marie Lurdské. Výbor rovněž připravil podklady pro pojmenování ulic, a i když se nám nepodařilo prosadit některé z tradičních názvů, je dobře, že dojde k usnadnění orientace v zástavbě, zvláště pro přespolní návštěvníky. Také se nám podařilo přesvědčit provozovatele lomu ve Výklekách, aby upustil od záměru umístit do dobývacího prostoru obalovnu živičných hmot. Ke splnění některých našich cílů stačilo správně hlasovat, v řadě případů jsme však museli věnovat svůj čas práci nad konkrétními úkoly. Například alternativním návrhem křižovatky příjezdové cesty do městyse a nově budované cyklotrasy, který jsme narychlo zpracovali, ušetřil městys sedmdesát tisíc na živičném krytu.

Podaří-li se realizovat další záměry a myšlenky z našeho programu, to již závisí na Vás - našich voličích, neboť o tom, jak bude náš městys vypadat, žít a fungovat, rozhodujete právě Vy. Zveme Vás tedy k volbám, které se uskuteční 15. a 16. října 2010.

Kandidáti za SZ do zastupitelstva městyse

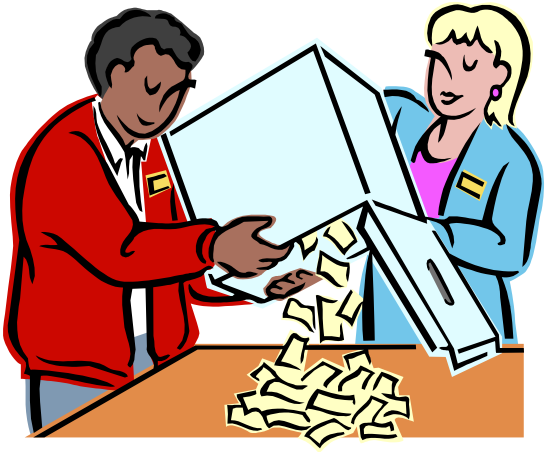

ŠKOLNÍ ŘÁDKY

Nový školní rok

Prázdniny utekly jako voda a je tu další školní rok. Začátek toho minulého byl ve znamení budování školy a úklidových prací, letošní se nesl, kromě dokončování výmaleb tříd, z nichž jedna je přímo uměleckým dílem, především v duchu zefektivnění a zkvalitnění výuky. Už na konci srpna se učitelé intenzivně pustili do omlazovací kúry našeho školního vzdělávacího programu, který je pro každou školu charakteristický. Zajímá vás, co to vlastně školní vzdělávací program je? Pokusím se to v krátkosti vysvětlit.
Na základě celostátního Rámcově vzdělávacího programu musí každá škola vytvořit svůj vlastní program, tzv. ŠVP, ve kterém vychází z toho obecně daného, ale zároveň má prostor k rozšíření nebo vypuštění některých oblastí učiva, sama rozhoduje o hodinové dotaci pro jednotlivé předměty... Jak vyplývá z názvu našeho ŠVP „Vzděláním k budoucnosti“, naším hlavním cílem je, aby to, co do žáků vkládáme, mělo význam pro jejich další život, aby znali základní informace a věděli, kde naleznou další, uměli se učit, vnímali své okolí, vážili si života a lidí kolem sebe a v neposlední řadě, aby cítili zdravou sebedůvěru a pokoru zároveň.
Jak jistě víte, součástí naší organizace je také mateřská škola. I ta prošla díky barevnému vymalování a výzdobě příjemnou změnou vnitřních prostor. Její venkovní areál se z velké části zrekonstruoval a milým překvapením by se pro veřejnost měla stát i rozšířená nabídka výchovně vzdělávacího procesu. Už samotný název školního vzdělávacího programu mateřské školy „Duhové království“ přímo láká k návštěvě. A proto mi dovolte, abych vás k ní skutečně srdečně pozval. V letošním školním roce bude příležitostí víc než dost.
Pro všechny své příznivce připravujeme mimo jiné tradiční prosincovou vánoční besídku s jarmarkem, 25. 2. 2011 se ve společenském sále bude konat ples SRPŠ s atraktivním předtančením žáků devátých ročníků a o den později se na stejném místě uskuteční

i dětský karneval, na jehož organizaci se bude podílet i kulturní komise obce. Na měsíc duben plánujeme „Den otevřených dveří“ a věříme, že účast bude stejně hojná jako v loňském roce. Pokusíme se navázat i na předchozí vzdělávací akce a ve spolupráci s dalšími institucemi chystáme semináře pro rodiče a další zájemce na témata efektivní učení, výchova, zdravé stravování, bezpečí atd. V průběhu celého roku je veřejnosti k dispozici posilovna, sauna a plocha sportovního areálu s tělocvičnou, zapomenout bychom neměli ani na možnost pronájmu našeho reprezentativního společenského sálu, který díky nové masivní jasanové podlaze získal na přitažlivosti a stále častěji se stává svědkem svatebního veselí. Provozní informace a ceníky poskytovaných služeb jsou umístěny na webových stránkách školy.
Na závěr si ovšem připomeňme, že naší prioritou pochopitelně zůstane především péče o naše svěřence a spolupráce s dalšími školami a obcemi tak, abychom svým žákům umožnili porovnat si své schopnosti a prožít radost z úspěchu.
Věřím, že nám v naší činnosti budete i nadále nápomocni.

Petr Konečný, ředitel školy

Takový normální den

Nový školní rok začal teprve před pár dny a my – čerstvé deváťačky ze Základní školy ve Velkém Újezdě - došly k závěru, že je na čase opět stmelit kolektiv a podniknout něco úžasného i mimo zdi školní budovy. Přibraly jsme i další zájemce z řad našich mladších spolužáků a v sobotu 11. září společně vyrazili směr Olomouc.
Přívětivé slunečné počasí lákalo ven a jindy ospalá metropole tentokrát připravila pro své obyvatele i natěšené návštěvníky nečekaně bohatý program. Příznivci aviatiky zamířili rovnou do

Neředína na atrakcemi nabitý Letecký den, amatérští historici netrpělivě vyčkávali otevření řady jindy nepřístupných památek v rámci Dnů evropského dědictví. My jsme se rozhodli, že obejdeme úplně všechno, a začali jsme pochopitelně na náměstí. Tradiční jarmark i se svými gastronomickými lákadly se teprve rozjížděl, ale vzduchem se už nesly lidové rytmy a krojovaná mládež předváděla jak se tančí po hanácku. Po konstatování, že tohle na diskotéce asi neuplatníme, jsme se všichni zvedli, abychom po krátké zastávce v gotickém kostelíku sv. Kateřiny a nácviku první pomoci pod dohledem olomouckých záchranářů – náš pedagogický dozor na tom nečekaně důrazně trval a říkal něco o infarktu před tabulí – konečně začali naplňovat předem schválený plán. Čekal nás 3. ročník dobročinné akce s názvem Handicap rally 2010.

Ptáte se, o co šlo? Ani my jsme původně nevěděli, a tak jsme na atletický ovál na třídě 17. listopadu vcházeli s jistou nejistotou. Naše mlhavé představy brzy nabyly konkrétní obrysy. Hned u vchodu se nás ujali překvapení pořadatelé - školáky v sobotu skutečně nikdo nečekal - a než jsme se nadáli, rozrostla se naše parta o dalšího člena. Jmenoval se Mirek a svůj život trávil na vozíčku. Už po pár okamžicích nám došlo, že lidé s handicapem to v životě skutečně nemají jednoduché, a mohli jsme jen obdivovat, jak sveřepě se dokážou poprat se svým omezením i nástrahami okolí.

Čekalo nás nezapomenutelné dopoledne a program byl vyčerpávající. Po seskoku parašutistů a prohlídce armádního vrtulníku, jehož přistání nám poněkud pocuchalo účes, jsme se stejně jako ostatní týmy – až na nás rodinné – se zápalem ponořili do víru soutěží a her, ve kterých jsme si na vlastní kůži vyzkoušeli, jaké je to být připoutaný na vozíček nebo žít v naprostém tichu či tmě. Už jste někdy komunikovali pouze ve znakové řeči nebo zdolávali překážkovou dráhu jen za pomoci slepecké hole? Řekneme vám, není to žádná sranda a člověka to unaví. Ještěže nás na nohy postavil nefalšovaný vojenský guláš.

Asi je vám jasné, že toho dne nebylo důležité zvítězit, protože vítězi se stali naprosto všichni. A všichni také na závěr obdrželi z rukou senátora Jana Hálka společnou fotografii, pamětní diplom, sladké medaile i balíček s překvapením.

Po posledních slovech moderátorské dvojice, herců Moravského divadla Ivany Plíhalové a Pavla Doucka (možná si vzpomenete na Toníčka z Četnických humoresek), a závěrečném spontánním potlesku se naše a Mirkova cesta rozešly. Zatímco většina zúčastněných zamířila do Přáslavic na koncert skupiny Chinaski, my si ještě popovídali s paní Evou Kacanu, držitelkou zlaté medaile ve vrhu koulí z pekingské paralympiády, a pak jsme chvatně vyrazili do Neředína. I když na původně plánovaný vyhlídkový let nad městem už nedošlo, po prohlídce leteckého muzea jsme se domů vraceli příjemně unavení a s pocitem, že jsme svůj den nepromarnili. Koneckonců potkali jsme řadu zajímavých lidí, získali množství zkušeností a s vděčností si uvědomili, jaké štěstí člověk má, dokud je zdravý. Už teď se těšíme, že se příští rok s našimi novými přáteli zase sejdeme. A co vy, nepřipojíte se k nám?

Kluci a holky ze ZŠ Velký Újezd

OHLÉDNUTÍ ZA VELKOÚJEZDSKÝMI HODY

Už jako dítě jsem se těšila na Újezdské hody, i když to znamenalo, že za pár dní skončí prázdniny. Vzpomínám, jak jsme byli natěšeni, když dorazily kolotoče. Každý den jsme se chodili dívat, co už mají postavené, a nedočkavě čekali, kdy se poprvé roztočí.

V neděli jsme ani dospat nemohli, byl to pro nás velký den. Po absolvování všech atrakcí jsme se vydali na průzkum stánků, ve kterých bylo všechno možné. Stánek s cukrovou vatou byl vždy v obležení a také první, který jsme navštívili. Poté jsme se zastavovali snad na každém kroku, protože všude bylo něco, co zaujalo buď nás menší, nebo dospělé. Byl to hezký den, na který jsme všichni dlouho vzpomínali.

Letos jsem na kolotoče doprovázela mladší generaci a plná očekávání jsem jim své zážitky z mých školních let vyprávěla. Přála jsem si, aby i oni měli stejně hezké vzpomínky jako já a rádi vzpomínali.

U kolotoče nikdo nebyl. Na místech, kde vždy byly stánky, také nic a po davech usmívajících se lidí nebylo ani památky.

Alespoň na náměstí se něco dělo a všem se nám objevil úsměv na rtech, když jsme tam přišli. Celou dobu jsem se sama sebe ptala: „Kam se ty naše hody poděly? Proč je někteří nechali zaniknout? Copak to nikoho nezajímá?“ Odpověď alespoň na jednu otázku jsem dostala ihned poté, co jsem se rozhlédla kolem sebe. Někoho to zajímalo, ale bohužel jen malou hrstku lidí, kteří se už od pátku snažili, aby se letošní hody vydařily, lidé byli spokojeni a hlavně si odpočinuli od každodenního shonu.

Skvělá parta lidí, která v pátek připravila odpolední zábavu s legendární skupinou Trifid. V sobotu se skupinou Lh Western a poté i vynikající hodovou zábavou, na kterou se skupina Galaxy dostavila se zpožděním, ale i tak dokázala roztančit všechny přítomné. A samozřejmě neděle, která připomínala atmosféru hodů

jen díky nim, jejich skvělému programu s tombolou a vystoupení skupiny Galaxy.

Oni jediní se snažili, aby hody ve Velkém Újezdě neupadly. Oni obětovali čas, který mohli strávit se svými rodinami. Za to bych jim já i mnoho lidí, kteří navštívili letošní hody a byli spokojeni, chtěla poděkovat…

Bára Kitlová

TJ SOKOL VELKÝ ÚJEZD

Turnaj Újezdů 2010

Fotbalového turnaje o Újezdský pohár 2010 jsme se tentokrát zúčastnili v Pleteném Újezdě, okr. Kladno.
S řidičem Vladimírem Šťastným jsme vyjeli již v pátek 23. 7. Přespali jsme v Chrustenicích v pěkném kempu a v sobotu 24. 7. po snídani nás čekala už jen krátká cesta do Pleteného Újezda, malé obce u Kladna. Na hřišti už probíhal první zápas a od rána panovala pohoda a dobrá nálada u hráčů i diváků. Přispělo k tomu i bohaté občerstvení po celou dobu turnaje. Zástupci zúčastněných obcí navštívili Lidice a Lány, při obědě potom besedovali o nejrůznějších problémech ve svých obcích.

Výsledky našeho mužstva:

	Velký Újezd – Horní Újezd (okr. Přerov)	2:0
	Velký Újezd – Horní Újezd (okr. Svitavy)	4:0
finále	Velký Újezd – Horní Újezd (okr. Třebíč)	5:1

Celkové pořadí:

1. Velký Újezd, okr. Olomouc
2. Horní Újezd, okr. Třebíč
3. Horní Újezd, okr. Svitavy
4. Újezd u Uničova, okr. Olomouc
5. Pletený Újezd, okr. Kladno
6. Horní Újezd, okr. Přerov – loňský vítěz

Náš brankář Tomáš Axmann byl vyhlášen nejlepším brankářem celého turnaje, dostal pouze 1 branku. Naše mužstvo podalo výborný výkon v každém utkání a i další účastníci zájezdu přispěli tomuto velkému úspěchu.
Blahopřejeme a děkujeme za vzornou reprezentaci městyse. V roce 2011 bude turnaj o Újezdský pohár pořádat Horní Újezd, okr. Svitavy.
Děkujeme radě městyse za schválení úhrady dopravy na tento turnaj.

Podzimní zájezd do Beskyd

V sobotu 18. 9. 2010 byl na programu odboru turistiky podzimní zájezd. Zopakovali jsme si stejnou trasu jako v roce 2000. Lanovkou jsme vyjeli z Oldřichovic u Třince na Javorový /1031 m/, kde většina účastníků navštívila chatu a posilnila se na další cestu, která pokračovala za krásného počasí přes Kalužný /993 m/ na chatu Ostrý /947 m/. Nádherné výhledy a dobré občerstvení v chatě nás trochu zdržely, přidali jsme na tempu a po asi 2 hodinách dorazili na v pořadí třetí chatu Kozinec. I tady se mnozí zastavili a bylo už jisté, že plánovaný odjezd se musí o hodinu posunout. Ještě závěrečné klesání do Oldřichovic a 40 účastníků nasedá do autobusu, který řídil opět V. Šťastný, a vyrážíme domů.

Večerní pochod

Tradiční podzimní akcí pro veřejnost je večerní pochod. 34. ročník se uskuteční v pátek 22. 10. 2010. Start je u sokolovny v 17.30 hodin, kde se také přijímají od 16.45 hodin přihlášky. Cíl je na hřišti a startovné 10,- Kč. Trasa je obvyklá: VÚ sokolovna – bývalé koupaliště – nad sušírnou – 5 smrků – Vyroubané – pálenice na Lapači – hřiště TJ Sokol. V cíli obdrží každý čaj a tatranku, dále bude možnost si zakoupit občerstvení v bufetu paní Kováčové.

Reprezentace ČR

Dne 25. 9. 2010 se konalo mezinárodní mistrovství v turistických závodech v Kežmaroku na Slovensku. Toto vyvrcholení sezóny bylo pro nás velmi úspěšné – Mirek Dobisík získal v kategorii mužů 1. místo a stal se mezinárodním mistrem v turistických závodech. V kategorii dorostenců obsadil Ondřej Fryštacký krásné 4. místo a v kategorii žen Anna Fryštatská také 4. místo.

Všem závodníkům děkujeme za skvělou reprezentaci našeho turistického oddílu a přejeme jim hodně úspěchů v příštím roce !!!

Jaroslav Bican

Opět něco z fotbálku

Dnes si dáme něco z administrativy. O tom, že novým předsedou fotbalového oddílu se stal Jaroslav Tylich, jsme Vás již informovali.

Takže kompletní VVFO se skládá:
sekretář (jednatel) - Klimek Karel
pokladník - Krbeček Aleš
členové VVFO - Richter Jiří, Kučera František

VVFO se schází každé úterý, a to v 18.00 hod. na místním hřišti. Stále hledáme nové zájemce jak pro práci funkcionářskou tak trenérskou - hlavně k mládeži. Na schůzi VVFO dne 22. 6. 2010 bylo schváleno, že do okresních soutěží vyšleme tři zástupce - muže, mladší žáky a benjamínky. Také jsme se přihlásili do Hanáckého poháru. Mimochodem jsme vypadli hned v prvním kole, a to na penalty po remíze 2:2 v derby s mužstvem Tršic. Dále uvádíme soupisky družstev, která nás budou reprezentovat v okresních soutěžích 2010 - 2011.

Soupiska družstva mužů:

kmenoví hráči (odchovanci) - Bršlica Tomáš, Černý Lukáš, Dohnal Erik, Chodil Robert, Klimek Jan, Krbeček Aleš, Krbeček Vojtěch, Krček Antonín, Macíček František, Richter Jakub, Richter Vladimír, Strbáček Petr, Koky Jakub, Hiemer Lubomír, Slezák Michal, Jurinec Šimon, Ploštica Stanislav, Bartošek Antonín, Hanus Jiří

hráči na hostování - Sychal Petr, Přibil Jaroslav, Zbruž Jakub, Humplík Pavel, Sležek Marek

Soupiska družstva žáků:
Bohačík Štefan, Bršlica Dominik, Perutka Jakub, Štefik Daniel, Konečný Vojtěch, Chodil Roman, Brunovský Radim, Talanda Lukáš, Gluch Jaroslav, Krčková Alena, Frydrýšek Martin, Slezák Jakub, Sýkora Jaroslav, Pagáč Jan, Kovařík Tadeáš, Ferenc Emil

Soupiska družstva benjamínků:
Furiš Filip, Hausner Michal, Pokorný David, Sekanina Adam, Žůr Josef, Turek Dominik, Kamarád Jan, Richter Filip, Amoussa Kim, Naswetter Dominico, Kopecký Tomáš, Ingrišová Darrene, Tylich Jaroslav, Polcr Milan, Himr Jan, Okleštěk Karel, Richter Adam, Žůr Roman, Hubík Jakub, Fojtík Jakub, Kuča Jaroslav

Nejbližší domácí akce:
10. 10. 2010 - fotbalový den
9.00 - turnaj benjamínků Velký Újezd, Tršice, Velká Bystřice, Hlubočky
12.45 - zápas žáků Velký Újezd - Kožušany
15.00 - zápas mužů Velký Újezd - Tršice

24. 10. 2010
12.15 - zápas žáků Velký Újezd - Dub na Moravě
14.30 - zápas mužů Velký Újezd - Horní Loděnice

Srdečně zveme všechny fanoušky na tato utkání.

Klimek Karel

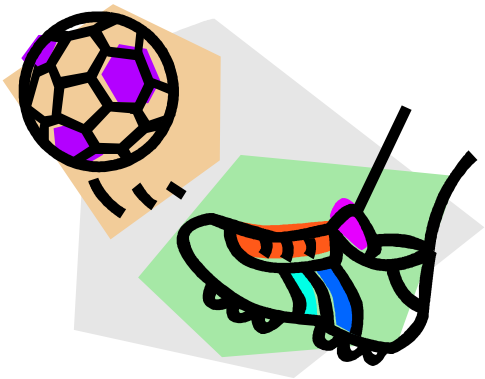

NOVÝ ZVON „PANNA MARIA NANEBEVZATÁ“

Vážení přátelé,

po úspěšné realizaci a montáži prvního nového zvonu sv. Jakub vysvěceného Mons. Hrdličkou v loňském roce 2009, který již můžeme poslouchat z našeho kostela, pokračujeme v letošním roce 2010 v doplnění nového zvonového souboru novým zvonem jménem "PANNA MARIA NANEBEVZATÁ", který váží 320 kg, vyznívá v tónu C2 a spodní průměr má 800 mm. Zvon byl odlit 6. srpna 2010 ve zvonařské dílně paní Leticie Vránové – Dytrychové v Brodku u Přerova a nyní na něj probíhá sbírka. Do Velkého Újezda byl přivezen 14. 8. 2010 a od té doby je vystaven v kostele pod kůrem.

Zvon se zavěšením a zapojením na elektromagnet bude stát necelých 300 000,- Kč. **Dárci, kteří** přispějí částku 10.000,- Kč a více, budou napsáni na bronzové pamětní desce v kostele. Finanční částku 10.000,- Kč můžete odevzdat v zákristii kostela nebo poslat na bankovní účet farnosti u České spořitelny: *1800865349/0800,* variabilní symbol: *IČO* nebo *RČ* (rodné číslo), specifický symbol: *2222*, do zprávy pro příjemce napsat své *jméno (a adresu)*. Dárcům bude vystaveno potvrzení o poskytnutí daru.

Na zvonu jsou nápisy:
"**PANNA MARIA NANEBEVZATÁ**" + **RELIÉF**
"**POD OCHRANU TVOU SE UTÍKÁME SVATÁ BOŽÍ RODIČKO**"
"**VĚNOVÁNO FARNÍKY Z VELKÉHO ÚJEZDA A OKOLÍ**"
"**L. P. 2010**."

Všem dárcům za jejich přízeň děkujeme.

OKÉNKO PRO RODIČE

Milí rodiče.

S novým školním rokem začíná i rok skautský. A v tomto letošním skautském roce nás čekají hned dvě novinky.
Ta první se týká všech skautských oddílů po celé České republice. Přijímají se nováčci a zařizuje se registrace. Registrací se děti oficiálně stávají členy oddílu a spádového střediska. Kromě mnoha výhod, které plynou z registrace, je pojištění dětí tou nejdůležitější.
Registrace probíhá během měsíce září. Rodiče dostanou přihlášku, kde se vyplní základní údaje o dítěti. Po odevzdání přihlášky je třeba uhradit registrační poplatek. Ten slouží na pojištění dětí a na provoz střediska. Samozřejmě středisko i jednotlivé zaregistrované oddíly mohou žádat o dotace. Ale také se snaží být částečně výdělečně činní. Například sběrem železa.

Druhá novinka se týká už samotného Cvrčku. Náš skautský oddíl se letos rozdělil na dvě družiny.
První družina jsou Broučci. V této družince jsou děti do šesti let.
Protože k nám přicházejí i děti čtyřleté, snažíme se program podřídit i jim. Broučci však o nic skautského, vzhledem k jejich věku, nepřijdou.
Druhá družina jsou Světlušky a Vlčata. Děti od sedmi do deseti let.
Zde už nás čeká složení nováčkovské zkoušky, kterou jistě zvládne každý kluk i holka, když se jen trochu bude snažit. Potom děti dostanou Stezku Světlušek a Vlčat. Je to nejnovější vypracování celoročního programu pro tuto věkovou skupinu. Děti v rámci stezky plní určité úkoly, které by je měly naučit nejen praktickým věcem. Ale hlavně je to „práce“ na sobě samém.

Světlušky i Vlčata mají také svoje kroje. Ty nosí při slavnostních příležitostech nebo při akcích celého oddílu.
Protože skauting se snaží přivést děti zpět k přírodě, určitě budou v rámci možností výpravy. A nezůstane jen u procházky. Vaření v přírodě, výlet na kole, čištění studánek a mnoho jiného.

Mohla bych se jistě rozepsat o skautských časopisech, o různých akcích, které organizuje středisko Velký Týnec. Myslím si však, že nezáleží tolik na kvantitě, ale na kvalitě. Snad aspoň v menší míře splníme očekávání Vašich dětí i Vás samotných rodičů.

Kdy tedy můžete poslat své dítě do skautského oddílu Cvrček?
Každou středu v místní klubovně.
Broučci - děti do šesti let se schází od 15.45 do 16.45 hodin.
Světlušky a Vlčata - děti od sedmi do deseti let od 17 do 18 hodin.
Vzhůru za novými zážitky a za novými kamarády. Vzhůru do země Watanai.

Za všechny srdečně zve Liba Bittnerová

Tel. číslo pro Vaše dotazy na paní Bittnerovou je 739 396 520

Z A H R Á D K Á Ř I

Moštování

Základní organizace Českého zahrádkářského svazu Velký Újezd připomíná, že

každou sobotu od 13 do 17 hodin se v klubovně provádí řezání a lisování ovoce.

Přivezené ovoce musí být omyté a čisté.

Za provoz odpovídá: Miroslav Mádr.

Pozvánka na podzimní zahradnickou výstavu
FLORA OLOMOUC 2010

Doba konání: 7. - 10. října 2010; otevírací doba: denně 9 - 18 hod., v neděli 9 - 17 hod.; místo konání: na výstavišti Flora Olomouc; program: špičková produkce domácích i zahraničních pěstitelů ovoce, zeleniny a školkařských výpěstků.

V hlavní expozici v největším výstavním pavilonu A s názvem „Selský dvůr“ se pod záštitou Ovocnářské unie ČR a Zelinářské unie Čech a Moravy představí nejlepší domácí producenti ovoce a zeleniny. Součástí výstavy bude už tradičně soutěž v aranžování podzimních květin a společná expozice Českého zahrádkářského svazu s přehlídkou krajových odrůd ovoce, různých druhů zelenin, včelařskými produkty i zahrádkářskou a mykologickou poradnou a prodejem skvělých moravských vín a burčáku.

Přehlídku ovoce, zeleniny a podzimních květin doplní festival gastronomie a nápojů OLIMA s oblíbenou „open“ soutěží o nejlepší ovocný destilát Flora košt a ochutnávkami nejlepších domácích pálenek.

Kromě tradičních soutěží o nejlepší aranže, expozice a výpěstky připravili zelináři také soutěž „Zahradníkův klobouk“, určenou dětem školního věku i předškolním. Všechny děti, které se první den výstavy (tedy ve čtvrtek 7. 10.) přijdou nejpozději do 16. hodiny

ukázat ke stánku Zelinářské unie v zahradnickém kloboučku, třeba i vlastní výroby, budou oceněny chutnou a také zdravou odměnou – pozvání do soutěže platí pro všechny školy, školky i rodiče, kteří dbají o správnou výživu dětí!
Zahrádkáře, chalupáře a kutily určitě zaujmou prodejní zahradnické trhy s pestrým sortimentem květin, ovoce, zeleniny, okrasných, ovocných dřevin, drobné zahradní mechanizace, pomůcek a potřeb v pavilonu H a na venkovních plochách výstaviště. Volné chvíle si mohou návštěvníci zpestřit v zahrádkářském vinném sklípku, poslechem dechovky, ale i návštěvou sbírkových skleníků a botanické zahrady výstaviště Flora.

Za výbor ZO ČZS Velký Újezd V. Bednaříková

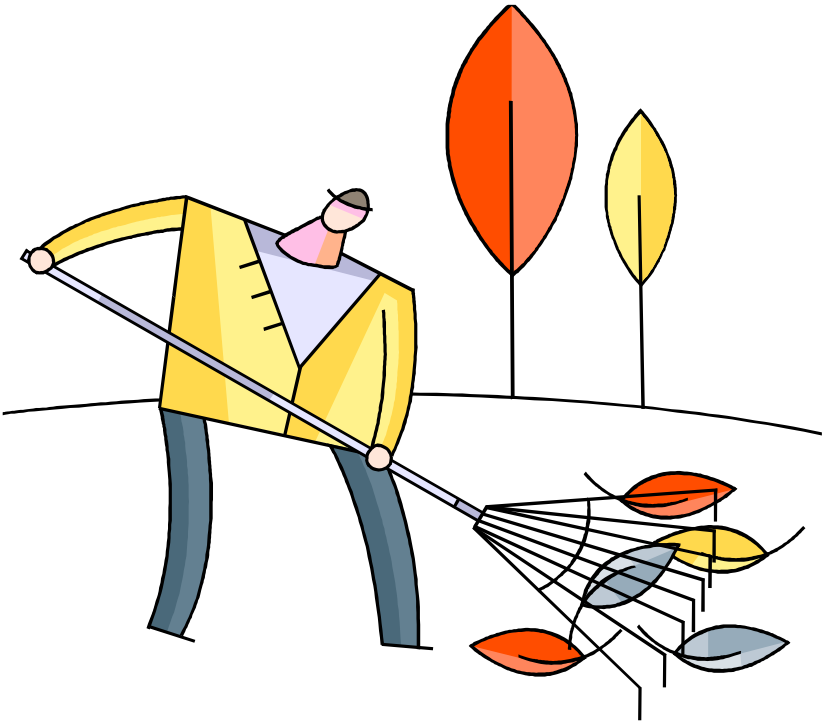

PODNIKÁNÍ V OBCI

Česká pošta, s. p. připravila ve spolupráci se svým partnerem Poštovní spořitelnou rozsáhlou nabídku bankovních produktů a služeb, o které můžete zažádat na Vaší poště ve Velkém Újezdě.

U osobních účtů nabízíme následující výhody:

1) Pro klienty 10 - 26 let
   - vedení účtu měsíčně 8 Kč,
   - 2 výběry z bankomatu měsíčně **zdarma**
   - obsluha účtu přes internet a mobil **zdarma**
2) Pro klienty starší 26 let
   - bonus za využívání elektronického bankovnictví **8 Kč měsíčně**
   - výběr u vybraných obchodníků platební kartou zdarma (Hypernova, Globus, Albert, Hruška, Coop)
   - **úrazové pojištění zdarma**
3) Pro seniory od 58 let a držitele průkazu TP, ZTP
   - **výběr důchodu** z účtu na poště **zdarma**
   - vedení účtu 8 Kč měsíčně
   - možnost zmocnění osoby k nakládání s účtem

Výhody Podnikatelských účtů:

- vedení podnikatelského účtu včetně výpisu prvních **6 měsíců zdarma**, následně 50 Kč měsíčně
- **vedení osobního účtu a platební karty zdarma** k podnikatelskému účtu
- zdarma elektronické bankovnictví
- možnost získání podnikatelského úvěru

Dále nabízíme neúčelové půjčky a půjčky na bydlení

- půjčku získáte **zcela bez poplatků**
- bez zajištění až do **600 tisíc Kč**
- doba splatnosti až **10 let**
- platíte pouze **úrok od 7,5% – žádné skryté poplatky**
- možnost pojištění proti neschopnosti splácet
- předčasné splacení **zdarma**

Bližší informace získáte na Vaší poště ve Velkém Újezdě.

ČESKÁ POŠTA

Poštovní spořitelna

TRIATLONISTA Z VELKÉHO ÚJEZDA

Ladislav Gočaltovský

- **50 let**
- **s triatlonem začal v roce 2000**
- **třikrát mistr republiky ve své věkové kategorii**
- **4. na ME v dlouhém triatlonu (do 49 let)**

Celá letošní sezona Ladislava Gočaltovského patří k těm nejlepším v jeho kariéře. Je trojnásobným mistrem republiky v dlouhém triatlonu ve své věkové kategorii a vítězem Hanáckého poháru. Novou etapu svého života odstartoval před 10 lety, kdy začal trénovat. Náročný sport jej úplně pohltil a stal se součástí jeho života. Třikrát týdně má trénink plavání, čtyřikrát vyráží na cyklistickou a běžeckou přípravu, o víkendech závodí. Díky tomu zvládne absolovovat 3,8 km plavání, 180 km na kole a na závěr 42,2 km běhu za deset až deset a půl hodiny. A to poráží i mnohem mladší závodníky. Jak ale tvrdí Ladislav Gočaltovský, výsledky nejsou to nejdůležitější. Chce se tímto sportem hlavně bavit a být zdravý.

Triatlon je individuální sport zahrnující tři disciplíny (plavání, jízda na kole a běh), které je nutné absolvovat v těsném sledu po sobě. Jeho vznik je spojován s tradičními *testy přežití* provozovanými americkými záchranáři v sedmdesátých letech 20. století. Na olympijských hrách se poprvé objevil v roce 2000 v Sydney.

Pověst o Bílém kameni

pokračování

Slova černého myslivce zněla tiše a uhrančivě jako syčení zmije. Z černé brašny vyňal pergamen a z klobouku vytrhl kavčí péro. Antonín byl jako v mrákotném stavu. Vnímal z celé řeči vlastně jen slova o bohatství a štěstí pro děti a Andulku. A pak se rozhodl rázem. Uchopil černé péro, bodl jím do ruky a na ožehnutý pergamen napsal tři křížky a znak podkovy. Podpis kováře Antonína.

Podkova pro štěstí. Zachechtal se myslivec. Ano, budeš mít štěstí. Pět let! Tvé děti a Andulka do konce života. Za pět let přijdi sem splatit dluh. Neboť za štěstí se vždycky platí. A ty muchomůrky z koše nevyhazuj. Dones je až domů, kdyby ses snad jinak rozmyslel. Ačkoliv teď už je to jedno. Už jsi podepsal. Ale nezapomeň, dones je až domů a za pět let nashledanou! Za pět let o půlnoci u Černého kamene!

Černý myslivec se zachechtal a zmizel. Kolem černého balvanu se mihla jen klikatá čára na hřbetu zmije.

Antonín byl jako v omámení. Nevěděl, zda sní či bdí. Zda ho ve spánku nekousla zmije. Neboť na ruce měl několik kapek krve. Ale pak jako pod nějakým nutkáním přikryl jedovatou krásu v koši bílým šátkem, přehodil koš přes rameno a vydal se k domovu. Valem se stmívalo. Ze strany západní od Olomouce se obloha zatahovala černými mraky a vrcholky smrků a jedlí se začínaly zachvívat v poryvech větru. Ochladilo se a vzduch byl svěžejší, ale Antonínovi po počátečním osvěžení se šlo stále tíž a tíž. Koš ho tížil, jako by v něm nesl těžké balvany. Taktak že dospěl ke své kovárně, než první kapky deště osvěžily na troud vyprahlou zemi. První déšť od jara tohoto roku.

Andulka už vyhlížela na zápraží, a když spatřila Antonína, úsměv ulehčení se jí mihl vyhublou tváří. Jenom neznatelně, jen jako stín.

Dolanský kovář nám, Antoníne, poslal dva pecny chleba. Dobří lidé ještě nevymřeli a teď po dešti snad bude líp. Děti se najedly a už spí chudinky. Pojď se také najíst, jistě jsi vyhládl. A co to neseš v koši, že je to tak těžké?

Antonína bodlo u srdce. Co to chtěl udělat a co to udělal? Zase mu hořké slzy tekly do nitra a pálily jako led. Ano, vysype tu prokletou jedovatou krásu z koše, přizná se Andulce, co chtěl udělat. A snad se mu uleví.

Ale na bílou plachetku nepadaly z koše ohnivě červené muchomůrky, nýbrž se řinuly s cinkotem zlaté a stříbrné mince. Celý poklad!

Ježíši Kriste, Antoníne! Kde jsi to vzal?

Antonín třeštil oči. Jako šílený shraboval rozkutálené zlaťáky a stříbrňáky do plachetky, třesoucími prsty svazoval cípky těžkého uzlu a jeho hlas sípěl.

Budeš šťastná a krásná, Andulko. Budeš zase krásná, jako na naší svatbě, nejkrásnější nevěsta široko daleko. I děti budou šťastné a už nikdy nebudou mít hlad, prokletý, mordující hlad. Co na tom, že za štěstí se platí, zaplatím, ano zaplatím i duší….

Jsi nemocný, Antoníne, jsi nemocný z hladu a smutku. Pojď se najíst a lehnout si. Teď už bude dobře. Už bude opravdu dobře.

Celý týden se Antonín potácel mezi životem a smrtí. A celý týden seděla Andulka u jeho postele, přikládala studené obklady na jeho rozpálené čelo, utírala kapky krve z ruky, kde se nehojilo malé zranění jako kousnutí zmijí, a bledá, usoužená, ale s odpouštějícím úsměvem poslouchala bolestnou zpověď, která se Antonínovi v těch těžkých nocích drala útržkovitě, skoro nesrozumitelně přes rozpraskané, suché rty.

A potom jednoho krásného srpnového jitra, které se jako čerstvě vykoupané děvče rozběhlo po nočním dešti do vesnice, se Antonín probudil slabý, ale bez horečky. A Andulka mu přinesla hrnek mléka a krajíc vonného zlatého chleba. Jak to mléko sladce chladilo a jak ten chléb voněl! Kolem stály děti, už s trochou ruměnce na tvářičkách a za nimi Andulka, unavená, ale klidná, s vědoucím úsměvem na rtech. Už ne dychtivé děvče, které ví a bere na sebe zodpovědnost. Antonín až před ní cítil podivné rozpaky. Jak před milosrdným, odpouštějícím soudcem.

A potom, jako by se neštěstí přestěhovalo za varhošťské kopce, aby také jinde lidi poznali, že život se skládá ze štěstí a neštěstí. Král se konečně rozzlobil na rytířského lapku na Hlubokém, hrad oblehl,

vyvrátil a spálil, takže se okolí přece jen trochu odlehčilo, ačkoliv královské posádky desátek také nijak neodpouštěly. Ale lidem se přece vedlo líp, hlavně když Antonín a Andulka pokladu nepoužili jen pro sebe, ale dovedli půjčit i pomoci těm nejpotřebnějším. Kupci znovu zalidnili staré kupecké cesty a obchod a řemesla znovu ožila. Kovářská výheň Antonínova znovu žhnula a kovadlina zvonila svou pracovní písničku.

Ale něco se přece změnilo. Jestliže jiní mysleli, že neštěstí se navždy odstěhovalo - to už je taková lidská blahodárná vlastnost – nemyslel si to Antonín. Často se píseň kovadliny zlomila uprostřed a Andulka pak našla Antonína s očima upřenýma vzhůru do lesů k Černému kameni, zatímco mu rozžhavená podkova pomalu vychládala v kleštích. Andulka se na něho usmála a Antonín jako přistižený při zlém činu znovu žhavil výheň, až jiskry létaly, a dělal jakoby nic. Neboť o tom, co se stalo tehdy u Černého kamene, nepadlo mezi manžely nikdy ani slovíčko.

Čas ubíhal rychle a nenávratně, ba stále rychleji. A kovář Antonín byl stále zamlklejší a zamyšlenější. Byl boháč, to je pravda, ale žádná z nepravostí boháčů se u něho neujala. Kdo potřebný přišel, nikdy s prázdnou neodešel, ba jako by kovář ty potřebné skoro vyhledával. A možná že i vyhledával. Že chtěl zaplatit to své štěstí. Ale sám sebe neoklamal. V duši i po dobrém činu mu zasyčelo zmijím hlasem. Boha bys oklamal, ten chce být oklamán, protože je lidského rodu, ale čerta neoklameš. A ranka na ruce, dávno zhojená, jako by se otvírala a znovu krvácela. Jen úsměv se rtů Andulčiných nemizel. Jen se měnil. Bylo v něm něco odhodlaného a rozhodného, až to vzbuzovalo ostych. Byla krásná, ba krásnější než dřív, ale byla to jiná krása a Antonín se už nikdy neodhodlal ji vyzvednout do výše, aby vykřikla dívčím jásotem.

Pak přišel zase srpen. Srpen po pěti letech. A dva dny přede dnem, který byl stanoven, řekla Andulka Antonínovi: Potřebuji na den odejít s Liduškou. Až se vrátíme, něco důležitého ti řeknu.

Liduška byla nejstarší dcerka, šestnáctiletá krasavice, za kterou se už mnohé chlapecké oko s touhou podívalo. Modré oči pod zlatými vlasy se dívaly vesele a bezelstně. Celý tatínek, když byl mladý, brebtaly babky, aby se zavděčily bohatému kováři. Ten se jen smutně

usmál, ale grošík z jeho kapsáře se přece přestěhoval do scvrklých prstů babky pochlebnice, která ovšem tentokrát mluvila jen pouhopouhou pravdu.

Andulka zastrčila Lidušce i sobě za ňadra snítku svěcených kočiček, naplnila dvě vědra vápnem, do šátku svázala trochu jídla a vydaly se na cestu. Kam, to nikdo nevěděl.

Toho dne kovář Antonín ani výheň nezapálil, ani kladivo do ruky nevzal. Nehnutě bez ducha seděl na kovadlině a jeho oči tkvěly zadumaně na černé skále, která strměla v dálce, obletována krkavci. A pak, když slunko rozplašilo stíny, ve kterých se ráno koupalo, počalo se se skálou něco dít. Napřed dostala bílou čepičku, pak si oblékla bílou jupku a začala pomalu spouštět bílou suknici. Jako když černá cikánka se po koupeli začne bíle oblékat. Kovář nevěřil svým očím. Ale marně si je mnul, zavíral a zase otvíral, byla to pravda. Když se slunko začalo sklánět ke svému západnímu lůžku, svítila skála do kraje neposkvrněnou bělostí jako nevěsta. Zářila jako bělostný prapor odpuštění a míru.

Před večerem se Andulka s Liduškou vrátily. V očích i kolem rtů jim svítil bílý úsměv. Nebo to byly stopy vápna? Avšak nikoliv. Liduška odešla jako nevědoucí děvčátko a vrátila se jako moudrá panna. Bůh ví, co Andulka v tom dni své nejstarší dceři svěřila. Ale její úsměv měl v sobě něco vítězného.

A než slunce zapadlo, řekla Andulka Antonínovi: „Zítra o půlnoci nepůjdeš k Černému kameni splácet svůj dluh. Není už Černého kamene, je jenom Bílý kámen. A svůj dluh jsi splatil svou láskou.“

Antonín sklonil svou náhle šedivějící hlavu do Andulčina klína a slzy se mu řinuly z očí. Očišťující a uvolňující slzy, které už netekly dovnitř jako žíravý jed. A v úsměvu, se kterým se Andulka sklonila nad milovaného muže, bylo zas něco dívčího, dívčensky záludného. Zas to byl úsměv, se kterým dovedla Andulka před lety přinutit nesmělého hromotluka Antonína, aby ji poprvé objal.

Druhého dne o půlnoci se nad krajem strhla strašlivá bouře. Vichr lámal staleté sosny jako třísky, blesk stíhal blesk a při každém blesku zasvítil do kraje Bílý kámen. Jako znamení. Jako výstraha. Při svitu hromničky hladila Andulka zmučenou hlavu Antonínovu a s nevyzpytatelným úsměvem poslouchala jak říká: Šťasten je ten,

ženu chytrou a statečnou kdo nalezne. Ani Andulka, ani Antonín nevěděli, že jsou to slova skoro totožná s těmi, která napsal mudřec před více než půldruhým tisíciletím. Ale nijak jim to nevadilo. Ostatně pro každého člověka je nejcennější ta moudrost, kterou zaplatí svou vlastní kůží. A tak to snad bude až do skonání světa, amen.

To je tedy pověst o Bílém kameni nad Mrsklesy. Každým rokem pak Andulka s Liduškou, pak jejich děti, vnuci a pravnuci měnili Černý kámen v Bílý kámen. Stačilo k tomu trochu vápna. Dnes už Bílý kámen zase černá. Dnešní potomci Antonína a Andulky mají jiné starosti než všelijaké pověry a pověsti. Jsou-li pro to šťastnější, nevím. Ale vím že Antonína a Andulku už z toho hlava nebolí.

Hodové oslavy, foto J. Čekan

Grafická úprava a tisk Ing. Jiří Čekan

Žibřid. Kronika Velkého Újezda a okolí. Občasník. Velký Újezd. 3/04. 10. 2010. ročník XX. Reg.číslo MKE12513.

Vydává městys Velký Újezd. IČO 00299677